



Quest
ΣΥΜΜΕΤΟΧΩΝ

**ΕΝΔΙΑΜΕΣΕΣ ΣΥΝΟΠΤΙΚΕΣ
ΧΡΗΜΑΤΟΟΙΚΟΝΟΜΙΚΕΣ
ΚΑΤΑΣΤΑΣΕΙΣ**

**ΓΙΑ ΤΗΝ ΠΕΡΙΟΔΟ ΠΟΥ ΕΛΗΞΕ ΤΗΝ 30^η
ΣΕΠΤΕΜΒΡΙΟΥ 2019 (1^η ΙΑΝΟΥΑΡΙΟΥ – 30^η
ΣΕΠΤΕΜΒΡΙΟΥ 2019)**

**ΣΥΜΦΩΝΑ ΜΕ ΤΑ ΔΙΕΘΝΗ ΠΡΟΤΥΠΑ ΧΡΗΜΑΤΟΟΙΚΟΝΟΜΙΚΗΣ
ΑΝΑΦΟΡΑΣ («ΔΠΧΑ»)**

Καλλιθέα, 26 Νοεμβρίου 2019

*Quest Συμμετοχών Α.Ε.
ΑΡ.Γ.Ε.ΜΗ.:121763701000
(Πρώην ΑΡ.Μ.Α.Ε.: 5419/06/Β/86/02)
Αργυρουπόλεως 2α, Καλλιθέα*

(Τα ποσά παρουσιάζονται σε χιλιάδες Ευρώ εκτός εάν δηλώνεται διαφορετικά)

<u>Περιεχόμενα</u>	<u>Σελίδα</u>
ΚΑΤΑΣΤΑΣΗ ΧΡΗΜΑΤΟΟΙΚΟΝΟΜΙΚΗΣ ΘΕΣΗΣ	3
ΚΑΤΑΣΤΑΣΗ ΑΠΟΤΕΛΕΣΜΑΤΩΝ ΕΝΝΕΑΜΗΝΟ 2019 - ΟΜΙΛΟΣ	4
ΚΑΤΑΣΤΑΣΗ ΑΠΟΤΕΛΕΣΜΑΤΩΝ ΕΝΝΕΑΜΗΝΟ 2019 - ΕΤΑΙΡΕΙΑ	5
ΚΑΤΑΣΤΑΣΗ ΣΥΝΟΛΙΚΟΥ ΕΙΣΟΔΗΜΑΤΟΣ	5
ΚΑΤΑΣΤΑΣΗ ΜΕΤΑΒΟΛΩΝ ΙΔΙΩΝ ΚΕΦΑΛΑΙΩΝ	6
ΚΑΤΑΣΤΑΣΗ ΤΑΜΕΙΑΚΩΝ ΡΟΩΝ	7
Σημειώσεις επί της ενδιάμεσης συνοπτικής οικονομικής πληροφόρησης	8
1. Γενικές πληροφορίες	8
2. Δομή του Ομίλου και δραστηριότητες	9
3. Αρχές σύνταξης της συνοπτικής ενδιάμεσης χρηματοοικονομικής πληροφόρησης	9
4. Σημαντικές λογιστικές εκτιμήσεις και κρίσεις της Διοικήσεως	13
5. Σημαντικές λογιστικές εκτιμήσεις και παραδοχές	13
6. Πληροφόρηση κατά τομέα	14
7. Ενσώματα Πάγια	15
8. Υπεραξία	16
9. Λοιπά άυλα περιουσιακά στοιχεία	17
10. Επενδύσεις σε Ακίνητα	18
11. Επενδύσεις σε θυγατρικές	19
12. Επενδύσεις σε συγγενείς επιχειρήσεις	21
13. Χρηματοοικονομικά περιουσιακά στοιχεία επιμετρούμενα στο αποσβεσμένο κόστος	21
14. Χρηματοοικονομικά περιουσιακά στοιχεία επιμετρούμενα στην εύλογη αξία μέσω των αποτελεσμάτων	22
15. Μετοχικό κεφάλαιο	22
16. Δανεισμός	23
17. Ενδεχόμενες υποχρεώσεις και απαιτήσεις	24
18. Υφιστάμενα εμπράγματα βάρη	24
19. Ανειλημμένες υποχρεώσεις	25
20. Φόρος Εισοδήματος	25
21. Μερίσματα	26
22. Συναλλαγές με συνδεδεμένα μέρη	27
23. Κέρδη ανά μετοχή	28
24. Ανέλεγκτες φορολογικά χρήσεις	29
25. Αριθμός απασχολούμενου προσωπικού	29
26. Εποχικότητα	29
27. Μακροπρόθεσμες φορολογικές απαιτήσεις	29
28. Δικαιώματα χρήσης περιουσιακών στοιχείων	30
29. Υποχρεώσεις από μισθώσεις δικαιωμάτων χρήσης περιουσιακών στοιχείων	31
30. Επιχειρηματικές συνενώσεις	32
31. Γεγονότα μετά την ημερομηνία του Ισολογισμού	35

(Τα ποσά παρουσιάζονται σε χιλιάδες Ευρώ εκτός εάν δηλώνεται διαφορετικά)

Η συνημμένη ενδιάμεση συνοπτική χρηματοοικονομική πληροφόρηση εγκρίθηκε από το Διοικητικό Συμβούλιο της **Quest Συμμετοχών Α.Ε.** την 26^η Νοεμβρίου 2019 και έχει αναρτηθεί στο διαδίκτυο στην ηλεκτρονική διεύθυνση www.quest.gr, όπου και θα παραμείνει στη διάθεση του επενδυτικού κοινού για χρονικό διάστημα τουλάχιστον 10 ετών από την ημερομηνία της σύνταξης και δημοσίευσης της. Επιπλέον στην ανωτέρω ηλεκτρονική διεύθυνση αναρτώνται και οι ετήσιες χρηματοοικονομικές καταστάσεις των ενοποιούμενων μη εισηγμένων θυγατρικών της Εταιρείας.

Ο Πρόεδρος του Δ.Σ.

Ο Διευθύνων Σύμβουλος

Το Μέλος του Δ.Σ.

Θεόδωρος Φέσσας
ΑΔΤ. ΑΕ 106909

Απόστολος Γεωργαντζής
ΑΔΤ. Φ 090096

Μάρκος Μπιτσάκος
ΑΔΤ. ΑΑ 079768

Ο Δ/ντής Χρηματοοικονομικού Ελέγχου Ομίλου

Η Δ/ντρια Λογιστηρίου

Δημήτρης Παπαδιαμαντόπουλος
ΑΔΤ. ΑΑ 061032
ΑΡ. ΑΔΕΙΑΣ 0079032- Α' ΤΑΞΗΣ

Κωνσταντινιά Αναγνωστοπούλου
ΑΔΤ. ΑΜ 593749
ΑΡ. ΑΔΕΙΑΣ 0002601-Α' ΤΑΞΗΣ

(Τα ποσά παρουσιάζονται σε χιλιάδες Ευρώ εκτός εάν δηλώνεται διαφορετικά)

ΚΑΤΑΣΤΑΣΗ ΧΡΗΜΑΤΟΟΙΚΟΝΟΜΙΚΗΣ ΘΕΣΗΣ

Σημείωση	Ο ΟΜΙΛΟΣ		Η ΕΤΑΙΡΙΑ		
	30/9/2019	31/12/2018	30/9/2019	31/12/2018	
ΕΝΕΡΓΗΤΙΚΟ					
Μη κυκλοφορούν ενεργηκό					
Ενσώματα πάγια	7	71.998	65.540	7.556	7.601
Δικαιώματα χρήσης περιουσιακών στοιχείων	28	20.885	-	595	-
Υπεραξία	8	44.425	31.649	-	-
Λοιπά Άυλα περιουσιακά στοιχεία	9	4.188	4.706	10	21
Επενδύσεις σε ακίνητα	10	2.819	2.825	-	-
Επενδύσεις σε θυγατρικές	11	-	-	68.220	64.435
Επενδύσεις σε συγγενείς επιχειρήσεις	12	173	173	-	-
Χρηματοοικονομικά περιουσιακά στοιχεία επιμετρούμενα στο αποσβεσμένο κόστος	13	4.287	4.334	3.601	3.976
Απαιτήσεις από συμβάσεις με πελάτες		1.327	1.535	-	-
Απαιτήσεις από συμβάσεις χρηματοδοτικής μίσθωσης		2.434	-	-	-
Αναβαλλόμενες φορολογικές απαιτήσεις		11.559	11.191	-	-
Μακροπρόθεσμες φορολογικές απαιτήσεις	27	12.706	12.706	12.706	12.706
Πελάτες και λοιπές απαιτήσεις		1.283	1.421	28	28
		178.083	136.081	92.716	88.766
Κυκλοφορούν ενεργηκό					
Αποθέματα		25.582	26.376	-	-
Πελάτες και λοιπές απαιτήσεις		115.690	88.788	734	2.275
Απαιτήσεις από συμβάσεις με πελάτες		17.158	12.168	-	-
Απαιτήσεις από συμβάσεις χρηματοδοτικής μίσθωσης		114	-	-	-
Χρηματοοικονομικά περιουσιακά στοιχεία επιμετρούμενα στο αποσβεσμένο κόστος	13	66	43	-	-
Παράγωγα χρηματοοικονομικά προϊόντα		81	3	-	-
Χρηματοοικονομικά περιουσιακά στοιχεία επιμετρούμενα στην εύλογη αξία μέσω των αποτελεσμάτων	14	4.201	4.071	16	16
Τρέχουσες φορολογικές απαιτήσεις		4.586	3.199	5	13
Ταμιακά διαθέσιμα, ισοδύναμα και δεσμευμένες τραπεζικές καταθέσεις		63.876	63.164	6.969	3.611
		231.354	197.811	7.724	5.916
Σύνολο Ενεργητικού		409.437	333.892	100.441	94.682
ΙΔΙΑ ΚΕΦΑΛΑΙΑ					
Ίδια κεφάλαια αποδιδόμενα στους μετόχους					
Μετοχικό κεφάλαιο	15	3.574	3.574	3.574	3.574
Αποθεματικό υπέρ το άρτο		106	106	106	106
Λοιπά αποθεματικά		7.982	7.982	11.019	11.019
Αδιανέμητα κέρδη		143.523	127.747	83.790	78.456
		155.186	139.409	98.488	93.153
Μη ελέγχουσες συμμετοχές		1.261	765	-	-
Σύνολο ιδίων κεφαλαίων		156.445	140.173	98.488	93.153
ΥΠΟΧΡΕΩΣΕΙΣ					
Μακροπρόθεσμες υποχρεώσεις					
Δάνεια	16	11.333	9.227	-	-
Αναβαλλόμενες φορολογικές υποχρεώσεις		9.964	8.474	636	635
Υποχρεώσεις παροχών προσωπικού λόγω εξόδου από την υπηρεσία		9.836	9.225	25	22
Επιχορηγήσεις		496	563	-	-
Υποχρεώσεις από συμβάσεις με πελάτες		9.020	10.593	-	-
Υποχρεώσεις από μισθώσεις δικαιωμάτων χρήσης περιουσιακών στοιχείων	29	20.340	-	520	-
Προμηθευτές και λοιπές υποχρεώσεις		5.159	8.827	57	44
		66.148	46.909	1.238	701
Βραχυπρόθεσμες υποχρεώσεις					
Προμηθευτές και λοιπές υποχρεώσεις		93.496	108.879	633	826
Υποχρεώσεις από συμβάσεις με πελάτες		15.939	2.821	-	-
Τρέχουσες φορολογικές υποχρεώσεις		5.813	659	-	-
Δάνεια	16	66.500	28.214	-	-
Κρατικές επιχορηγήσεις		70	114	-	-
Υποχρεώσεις από μισθώσεις δικαιωμάτων χρήσης περιουσιακών στοιχείων	29	3.300	-	82	-
Βραχυχρόνιες προβλέψεις για λοιπές υποχρεώσεις και έξοδα		1.724	6.123	-	-
		186.843	146.810	714	826
Σύνολο υποχρεώσεων		252.991	193.719	1.952	1.527
Σύνολο ιδίων κεφαλαίων και υποχρεώσεων		409.437	333.892	100.441	94.682

Οι σημειώσεις στις σελίδες 8 έως 35 αποτελούν αναπόσπαστο μέρος της συνοπτικής ενδιάμεσης χρηματοοικονομικής πληροφόρησης.

(Τα ποσά παρουσιάζονται σε χιλιάδες Ευρώ εκτός εάν δηλώνεται διαφορετικά)

ΚΑΤΑΣΤΑΣΗ ΑΠΟΤΕΛΕΣΜΑΤΩΝ - ΟΜΙΛΟΣ

		Ο ΟΜΙΛΟΣ	
		01/01/2019-30/9/2019	01/01/2018-30/9/2018
	Σημείωση		
Πωλήσεις	6	400.097	345.905
Κόστος Πωληθέντων		(331.228)	(286.055)
Μικτό Κέρδος		68.869	59.850
Έξοδα διάθεσης		(20.742)	(19.454)
Έξοδα διοίκησης		(22.802)	(20.903)
Λοιπά έσοδα / (έξοδα) εκμετάλλευσης		1.170	1.101
Λοιπά κέρδη / (ζημίες) καθαρά		626	482
Αποτελέσματα εκμετάλλευσης		27.121	21.076
Χρηματοοικονομικά έσοδα		465	279
Χρηματοοικονομικά έξοδα		(4.230)	(3.482)
Χρηματοοικονομικά αποτελέσματα		(3.765)	(3.203)
Κέρδη από συγγενείς επιχειρήσεις (μετά από φόρο και Μη-ελέγχουσες συμμετοχές)	12	-	44
Κέρδη προ φόρων		23.357	17.917
Φόρος εισοδήματος	20	(7.057)	(5.901)
Κέρδη/ (ζημίες) περιόδου μετά φόρων		16.300	12.016
Κατανεμόμενα σε :			
Μετόχους της μητρικής		15.804	11.324
Μη-ελέγχουσες συμμετοχές		495	692
		16.300	12.016
Κέρδη/ (Ζημίες) ανά μετοχή που αναλογούν στους μετόχους της μητρικής για την περίοδο (εκφρασμένα σε € ανά μετοχή)			
Βασικά		0,4422	0,3168

Οι σημειώσεις στις σελίδες 8 έως 35 αποτελούν αναπόσπαστο μέρος της συνοπτικής ενδιάμεσης χρηματοοικονομικής πληροφόρησης.

(Τα ποσά παρουσιάζονται σε χιλιάδες Ευρώ εκτός εάν δηλώνεται διαφορετικά)

ΚΑΤΑΣΤΑΣΗ ΑΠΟΤΕΛΕΣΜΑΤΩΝ - ΕΤΑΙΡΕΙΑ

	Η ΕΤΑΙΡΙΑ	
	01/01/2019-30/9/2019	01/01/2018-30/9/2018
Σημείωση		
Πωλήσεις	-	-
Κόστος Πωληθέντων	-	-
Μικτό Κέρδος	-	-
Έξοδα διάθεσης	-	-
Έξοδα διοίκησης	(1.168)	(1.217)
Λοιπά έσοδα / (έξοδα) εκμετάλλευσης	6.457	4.352
Λοιπά κέρδη / (ζημιές) καθαρά	60	-
Αποτελέσματα εκμετάλλευσης	5.349	3.135
Χρηματοοικονομικά έσοδα	6	43
Χρηματοοικονομικά έξοδα	(20)	(1)
Χρηματοοικονομικά αποτελέσματα	(14)	42
Κέρδη/ (ζημιές) προ φόρων	5.335	3.177
Φόρος εισοδήματος	20 (1)	(47)
Κέρδη/ (ζημιές) περιόδου, μετά φόρων (από συνεχιζόμενες - διακοπτόμενες δραστηριότητες)	5.334	3.129

ΚΑΤΑΣΤΑΣΗ ΣΥΝΟΛΙΚΟΥ ΕΙΣΟΔΗΜΑΤΟΣ

	Ο ΟΜΙΛΟΣ		Η ΕΤΑΙΡΙΑ	
	1/1/2019 έως 30/9/2019	1/1/2018 έως 30/9/2018	1/1/2019 έως 30/9/2019	1/1/2018 έως 30/9/2018
Καθαρά κέρδη / (ζημιές) περιόδου	16.300	12.016	5.334	3.129
Λοιπά Συνολικά έσοδα / (ζημιές) μετά από φόρους				
<i>Κέρδη / (ζημιές) που ενδεχόμενα θα επηρεάσουν την Κατάσταση Αποτελεσμάτων χρήσης στο μέλλον</i>	-	-	-	-
Συγκεντρωτικά συνολικά έσοδα / (ζημιές) περιόδου μετά από φόρους	16.300	12.016	5.334	3.129

Τα οποία αναλογούν σε :

Μετόχους της μητρικής	15.804	11.324
Μη ελέγχουσες συμμετοχές	495	692

Οι σημειώσεις στις σελίδες 8 έως 35 αποτελούν αναπόσπαστο μέρος της συνοπτικής ενδιάμεσης χρηματοοικονομικής πληροφόρησης.

(Τα ποσά παρουσιάζονται σε χιλιάδες Ευρώ εκτός εάν δηλώνεται διαφορετικά)

ΚΑΤΑΣΤΑΣΗ ΜΕΤΑΒΟΛΩΝ ΙΔΙΩΝ ΚΕΦΑΛΑΙΩΝ

	Αποδιδόμενα στους μετόχους της μητρικής				Σύνολο	Μη ελέγχουσες συμμετοχές	Σύνολο Ιδίων Κεφαλαίων
	Μετοχικό κεφάλαιο	Λοιπά αποθέματα	Αδιανέμητα Κέρδη	Ίδιες μετοχές			
Ο ΟΜΙΛΟΣ							
Υπόλοιπο 1 Ιανουαρίου 2018	8.207	8.016	112.957	-	129.181	(450)	128.730
Καθαρά κέρδη / (ζημιές) περιόδου	-	-	11.324	-	11.324	692	12.015
Εφαρμογή ΔΠΧΑ 9	-	-	(3.797)	-	(3.797)	(51)	(3.848)
Υπόλοιπο 30 Σεπτεμβρίου 2018	8.207	8.016	120.483	-	136.707	192	136.897
Μεταβολές έως την 31 Δεκεμβρίου 2018	(4.527)	(34)	7.263	-	2.701	573	3.274
Υπόλοιπο 31 Δεκεμβρίου 2018	3.680	7.982	127.747	-	139.410	765	140.173
Υπόλοιπο 1 Ιανουαρίου 2019	3.680	7.982	127.747	-	139.410	765	140.173
Καθαρά κέρδη / (ζημιές) περιόδου	-	-	15.804	-	15.804	496	16.300
Λοιπά συγκεντρωτικά συνολικά έσοδα / (ζημιές) χρήσης περιόδου από φόρους	-	-	-	-	-	-	-
Ενσωμάτωση νέων θυγατρικών και μεταβολή ποσοστών σε ήδη υπάρχουσες	-	-	(27)	-	(27)	-	(27)
Υπόλοιπο 30 Σεπτεμβρίου 2019	3.680	7.982	143.524	-	155.185	1.261	156.446

	Αποδιδόμενα στους μετόχους της μητρικής				Σύνολο	Σύνολο Ιδίων Κεφαλαίων
	Μετοχικό κεφάλαιο	Λοιπά αποθέματα	Αδιανέμητα Κέρδη	Ίδιες μετοχές		
Η ΕΤΑΙΡΙΑ						
Υπόλοιπο 1 Ιανουαρίου 2018	8.207	11.019	78.027	-	97.253	
Καθαρά κέρδη / (ζημιές) περιόδου	-	-	3.129	-	3.129	
Λοιπά συγκεντρωτικά συνολικά έσοδα / (ζημιές) περιόδου μετά από φόρους	-	-	-	-	-	
Υπόλοιπο 30 Σεπτεμβρίου 2018	8.207	11.019	81.156	-	100.382	
Μεταβολές έως την 31 Δεκεμβρίου 2018	(4.527)	-	(2.700)	-	(7.226)	
Υπόλοιπο 31 Δεκεμβρίου 2018	3.680	11.019	78.456	-	93.153	
Υπόλοιπο 1 Ιανουαρίου 2019	3.680	11.019	78.456	-	93.153	
Καθαρά κέρδη / (ζημιές) περιόδου	-	-	5.334	-	5.334	
Υπόλοιπο 30 Σεπτεμβρίου 2019	3.680	11.019	83.790	-	98.488	

Οι σημειώσεις στις σελίδες 8 έως 35 αποτελούν αναπόσπαστο μέρος της συνοπτικής ενδιάμεσης χρηματοοικονομικής πληροφόρησης.

(Τα ποσά παρουσιάζονται σε χιλιάδες Ευρώ εκτός εάν δηλώνεται διαφορετικά)

ΚΑΤΑΣΤΑΣΗ ΤΑΜΕΙΑΚΩΝ ΡΟΩΝ

Σημείωση	Ο ΟΜΙΛΟΣ		Η ΕΤΑΙΡΙΑ	
	01/01/2019- 30/9/2019	01/01/2018- 30/9/2018	01/01/2019- 30/9/2019	01/01/2018- 30/9/2018
Κέρδη / (Ζημιές) προ φόρων	23.357	17.917	5.334	3.177
Προσαρμογές για:				
Αποσβέσεις ενσώματων παγίων στοιχείων	7	8.529	7.870	51
Αποσβέσεις επενδύσεων σε ακίνητα	10	7	7	-
Αποσβέσεις άυλων περιουσιακών στοιχείων	9	1.569	1.797	12
Αποσβέσεις δικαιωμάτων χρήσης περιουσιακών στοιχείων	28	3.137	-	68
Απομειώσεις ενσώματων παγίων στοιχείων		105	485	-
Απομειώσεις διαθεσίμων προς πώληση χρηματοοικονομικών στοιχείων		(130)	-	-
Ζημιές / (Κέρδη) από πώληση συγγενών		-	(61)	-
Ζημιές / (Κέρδη) από συνδεδεμένες επιχειρήσεις	12	-	(44)	-
Έσοδα τόκων		(465)	(279)	(6)
Έξοδα τόκων		4.230	3.482	20
Έσοδα από μερίσματα		(468)	(430)	(5.470)
		39.871	30.804	(51)
				(266)
Μεταβολές Κεφαλαίου κίνησης				
(Αύξηση)/ μείωση αποθεμάτων		793	7.667	-
(Αύξηση)/ μείωση απατήσεων		(29.957)	15.463	1.541
Μείωση απαιτήσεων (Εφαρμογή ΔΠΧΑ 9)		-	(3.848)	-
Αύξηση/ (μείωση) υποχρεώσεων		(12.990)	(19.914)	(180)
(Αύξηση) / μείωση παραγώγων χρηματοοικονομικών προϊόντων		(78)	(76)	-
Αύξηση/ (μείωση) υποχρέωσης παροχών στο προσωπικό λόγω συνταξιοδότησης		611	661	3
		(41.620)	(47)	1.363
				(1.183)
Ταμειακές ροές από λειτουργικές δραστηριότητες		(1.749)	30.757	1.313
				(1.450)
Χρεωστικοί τόκοι και συναφή έξοδα καταβλημένα		(4.230)	(3.482)	(20)
Καταβληθέντοι φόροι		(3.111)	(3.941)	9
Καθαρές ταμειακές ροές από λειτουργικές δραστηριότητες		(9.090)	23.335	1.301
				(1.437)
Ταμειακές ροές από επενδυτικές δραστηριότητες				
Αγορές ενσώματων παγίων περιουσιακών στοιχείων	7	(1.916)	(2.705)	(7)
Αγορές άυλων περιουσιακών στοιχείων	9	(1.052)	(557)	(2)
Αγορές χρηματοοικονομικών στοιχείων		(352)	(211)	-
Πωλήσεις ενσώματων παγίων και άυλων περιουσιακών στοιχείων	7	954	341	-
Πωλήσεις χρηματοοικονομικών περιουσιακών στοιχείων διαθεσίμων προς πώληση		374	129	435
Αγορά / Αύξηση μετοχικού κεφαλαίου θυγατρικών εταιρειών		-	-	(7.353)
Μείωση μετοχικού κεφαλαίου θυγατρικών εταιρειών	30	(22.445)	-	3.568
Τόκοι εισπραχθέντες		465	279	6
Μερίσματα εισπραχθέντα		468	430	5.470
Καθαρές ταμειακές ροές από επενδυτικές δραστηριότητες		(23.504)	(2.294)	2.118
				3.435
Ταμειακές ροές από χρηματοδοτικές δραστηριότητες				
Εισπράξεις από εκδοθέντα / αναληφθέντα δάνεια	16	39.047	7.073	-
Εξοφλήσεις δανείων	16	(5.696)	(20.124)	-
Αποπληρωμή χρηματοδοτικών μισθώσεων		(2.930)	-	(61)
Καθαρές ταμειακές ροές από χρηματοδοτικές δραστηριότητες		30.422	(13.051)	(61)
				-
Καθαρή (μείωση)/ αύξηση στα ταμειακά διαθέσιμα και ισοδύναμα		(2.172)	7.989	3.359
Ταμειακά διαθέσιμα, ισοδύναμα και δεσμευμένες καταθέσεις στην αρχή της περιόδου		63.164	47.937	3.611
Μείον :				
Μείον ταμειακά διαθέσιμα και ισοδύναμα εξαγορασθεισών εταιρειών		(2.884)	-	-
Ταμειακά διαθέσιμα και ισοδύναμα και δεσμευμένες τραπεζικές καταθέσεις στο τέλος της περιόδου		63.876	55.928	6.969
				9.026

Οι σημειώσεις στις σελίδες 8 έως 35 αποτελούν αναπόσπαστο μέρος της συνοπτικής ενδιάμεσης χρηματοοικονομικής πληροφόρησης.

(Τα ποσά παρουσιάζονται σε χιλιάδες Ευρώ εκτός εάν δηλώνεται διαφορετικά)

Σημειώσεις επί της ενδιάμεσης συνοπτικής οικονομικής πληροφόρησης

1. Γενικές πληροφορίες

Η ενδιάμεση συνοπτική χρηματοοικονομική πληροφόρηση περιλαμβάνει την ενδιάμεση εταιρική χρηματοοικονομική πληροφόρηση της Quest Συμμετοχών Α.Ε. (η «Εταιρεία») και την ενδιάμεση ενοποιημένη χρηματοοικονομική πληροφόρηση της Εταιρείας και των θυγατρικών της (ο «Ομίλος») με ημερομηνία 30 Σεπτεμβρίου 2019, σύμφωνα με τα Διεθνή Πρότυπα Χρηματοοικονομικής Αναφοράς («ΔΠΧΑ»). Τα ονόματα των θυγατρικών και συνδεδεμένων εταιριών παρουσιάζονται στις Σημειώσεις 11, 12 και 24.

Οι κυριότερες δραστηριότητες του Ομίλου είναι η διανομή προϊόντων πληροφορικής και επικοινωνιών, ο σχεδιασμός, υλοποίηση και υποστήριξη ολοκληρωμένων συστημάτων και λύσεων τεχνολογίας, η παροχή υπηρεσιών ταχυμεταφορών, η διαχείριση ηλεκτρονικών συναλλαγών καθώς και η παραγωγή ηλεκτρικής ενέργειας από ΑΠΕ.

Ο Όμιλος δραστηριοποιείται στην Ελλάδα, στη Ρουμανία, στην Κύπρο, στην Ολλανδία, στο Λουξεμβούργο, στο Βέλγιο και την Ιταλία.

Οι μετοχές της Εταιρείας διαπραγματεύονται στην κύρια αγορά του Χρηματιστηρίου Αθηνών.

Οι ενδιάμεσες συνοπτικές χρηματοοικονομικές καταστάσεις εγκρίθηκαν από το Διοικητικό Συμβούλιο της Quest Συμμετοχών Α.Ε. την 26^η Νοεμβρίου 2019.

Η μετοχική σύνθεση της Εταιρείας την 30 Σεπτεμβρίου 2019 είχε ως ακολούθως :

Θεόδωρος Φέσσας	50,44%
Ευτυχία Κουτσουρέλη	25,25%
Επενδυτικό κοινό	24,31%
Σύνολο	100%

Η Εταιρεία εδρεύει στην Ελλάδα, Νομό Αττικής, στο Δήμο Καλλιθέας, στην οδό Αργυρουπόλεως 2Α και έχει αριθμό μητρώου Γ.Ε.ΜΗ 121763701000 (πρώην ΑΡ.Μ.Α.Ε. 5419/06/Β/86/02).

Το Διοικητικό Συμβούλιο της Εταιρείας είναι :

1. Θεόδωρος Φέσσας, του Δημητρίου, Πρόεδρος Δ.Σ., Εκτελεστικό Μέλος
2. Ευτυχία Κουτσουρέλη, του Σοφοκλέους, Αντιπρόεδρος Δ.Σ., Εκτελεστικό Μέλος
3. Παντελής Τζωρτζάκης, του Μιχαήλ, Αντιπρόεδρος Δ.Σ., Ανεξάρτητο Μη Εκτελεστικό Μέλος
4. Απόστολος Γεωργαντζής, του Μιλτιάδη, Διευθύνων Σύμβουλος, Εκτελεστικό Μέλος
5. Νικόλαος Καραμούζης του Βασιλείου, Ανεξάρτητο Μη Εκτελεστικό Μέλος
6. Νικόλαος Σωκράτης Λαμπρούκος, του Δημητρίου, Εκτελεστικό Μέλος
7. Μάρκος Μπισσάκος, του Γρηγορίου, Εκτελεστικό Μέλος
8. Απόστολος Παπαδόπουλος, του Κωνσταντίνου, Ανεξάρτητο Μη Εκτελεστικό Μέλος
9. Απόστολος Ταμβακάκης, του Σταύρου, Ανεξάρτητο Μη Εκτελεστικό Μέλος
10. Φαίδων Ταμβακάκης, του Δημητρίου, Ανεξάρτητο Μη Εκτελεστικό Μέλος

Η ελεγκτική εταιρεία είναι :
ΠραισγouwτερχουcΚούπερc Ελeγκτική Εταιρεία
Λεωφόροc Κηφισίac 268
15232 Χαλάνδρο
Ελλάδα

Η ηλεκτρονική διεύθυνση της Εταιρείας είναι www.quest.gr.

(Τα ποσά παρουσιάζονται σε χιλιάδες Ευρώ εκτός εάν δηλώνεται διαφορετικά)

2. Δομή του Ομίλου και δραστηριότητες

Η δομή του Ομίλου την 30 Σεπτεμβρίου 2019 έχει ως εξής :

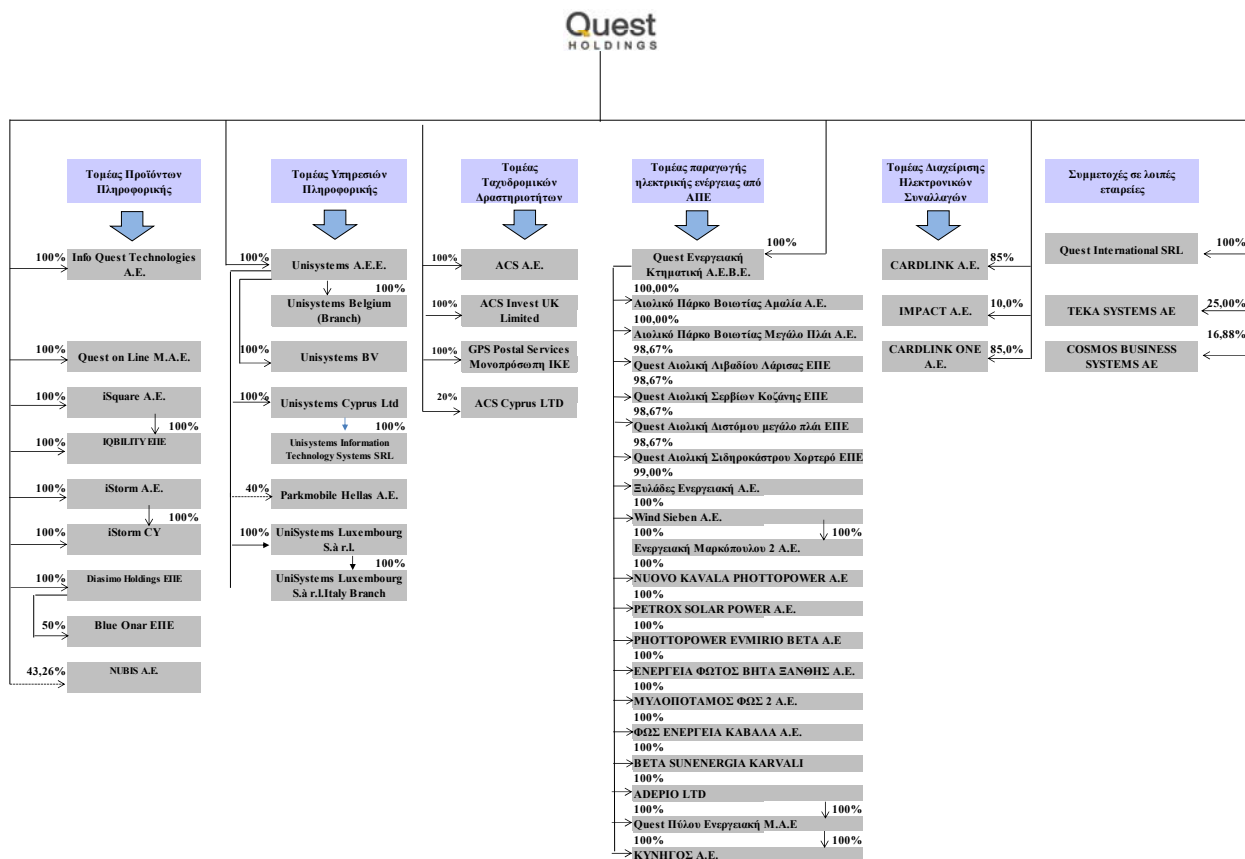

3. Αρχές σύνταξης της συνοπτικής ενδιάμεσης χρηματοοικονομικής πληροφόρησης

1) Βάση σύνταξης της χρηματοοικονομικής πληροφόρησης

Η συνοπτική ενδιάμεση χρηματοοικονομική πληροφόρηση της Quest Συμμετοχών Α.Ε. με ημερομηνία 30 Σεπτεμβρίου 2019 καλύπτει τους εννέα μήνες από 1 Ιανουαρίου έως την 30 Σεπτεμβρίου 2019 και έχει συνταχθεί σύμφωνα με το Διεθνές Λογιστικό Πρότυπο («ΔΛΠ») 34 «Ενδιάμεσες οικονομικές καταστάσεις».

Οι λογιστικές αρχές που χρησιμοποιήθηκαν για την προετοιμασία και την παρουσίαση της συνοπτικής ενδιάμεσης χρηματοοικονομικής πληροφόρησης είναι συνεπείς με τις λογιστικές αρχές που χρησιμοποιήθηκαν για τη σύνταξη των ετήσιων χρηματοοικονομικών καταστάσεων της Εταιρείας και του Ομίλου για την χρήση που έληξε στις 31 Δεκεμβρίου 2018.

Η συνοπτική ενδιάμεση χρηματοοικονομική πληροφόρηση πρέπει να αναγνωστεί σε συνδυασμό με τις ετήσιες χρηματοοικονομικές καταστάσεις της 31 Δεκεμβρίου 2018 που είναι διαθέσιμες στην ιστοσελίδα του Ομίλου www.quest.gr.

Η συνοπτική ενδιάμεση χρηματοοικονομική πληροφόρηση έχει συνταχθεί με βάση την αρχή του ιστορικού κόστους όπως έχει τροποποιηθεί με την εκτίμηση σε δίκαιη αξία των επενδύσεων διαθέσιμων προς πώληση και των χρηματοοικονομικών στοιχείων ενεργητικού και παθητικού σε εύλογη αξία μέσω αποτελεσμάτων.

Η σύνταξη των χρηματοοικονομικών καταστάσεων σύμφωνα με τα ΔΠΧΑ απαιτεί τη χρήση ορισμένων σημαντικών λογιστικών εκτιμήσεων και την άσκηση κρίσης από τη Διοίκηση στη διαδικασία εφαρμογής των λογιστικών αρχών. Επίσης απαιτείται η χρήση υπολογισμών και υποθέσεων που επηρεάζουν τα αναφερθέντα ποσά των περιουσιακών στοιχείων και υποχρεώσεων, τη γνωστοποίηση ενδεχόμενων απαιτήσεων και υποχρεώσεων κατά την ημερομηνία των χρηματοοικονομικών καταστάσεων και τα

(Τα ποσά παρουσιάζονται σε χιλιάδες Ευρώ εκτός εάν δηλώνεται διαφορετικά)

αναφερθέντα ποσά εισοδημάτων και εξόδων κατά τη διάρκεια της εξεταζόμενης περιόδου. Παρά το γεγονός ότι αυτοί οι υπολογισμοί βασίζονται στην καλύτερη δυνατή γνώση της Διοίκησης σε σχέση με τις τρέχουσες συνθήκες και ενέργειες, τα πραγματικά αποτελέσματα μπορεί τελικά να διαφέρουν από αυτούς τους υπολογισμούς.

Διαφορές που παρουσιάζονται μεταξύ των ποσών στην οικονομική πληροφόρηση και των αντίστοιχων ποσών στις σημειώσεις οφείλονται σε στρογγυλοποιήσεις.

Ο Όμιλος και η Εταιρεία εκπληρώνουν τις καθημερινές τους ανάγκες για κεφάλαιο κίνησης μέσω των χρηματικών πόρων που έχουν στη διάθεσή τους, περιλαμβανομένων και των τραπεζικών χορηγήσεων.

Οι προβλέψεις του Ομίλου και της Εταιρείας λαμβάνοντας εύλογα υπόψη τις πιθανές μεταβολές στην εμπορική τους απόδοση, δημιουργούν την εύλογη προσδοκία στη Διοίκηση ότι ο Όμιλος και η Εταιρεία διαθέτουν επαρκείς πόρους για να συνεχίσουν την επιχειρηματική τους δραστηριότητα στο εγγύς μέλλον.

Ως εκ τούτου ο Όμιλος και η Εταιρεία συνεχίζουν να υιοθετούν την «αρχή της επιχειρηματικής συνέχειας των δραστηριοτήτων τους» κατά την κατάρτιση της ενδιάμεσης συνοπτικής χρηματοοικονομικής πληροφόρησης για την περίοδο 1 Ιανουαρίου μέχρι 30 Σεπτεμβρίου 2019.

II) Νέα πρότυπα, τροποποιήσεις προτύπων και διερμηνείες: Συγκεκριμένα νέα πρότυπα, τροποποιήσεις προτύπων και διερμηνείες έχουν εκδοθεί, τα οποία είναι υποχρεωτικά για λογιστικές περιόδους που ξεκινούν την 1.1.2019 ή μεταγενέστερα. Η εκτίμηση του Ομίλου σχετικά με την επίδραση από την εφαρμογή αυτών των νέων προτύπων, τροποποιήσεων και διερμηνειών παρατίθεται παρακάτω.

Πρότυπα και Διερμηνείες υποχρεωτικά για την τρέχουσα οικονομική χρήση

ΔΠΧΑ 16 «Μισθώσεις»

Το ΔΠΧΑ 16 εκδόθηκε τον Ιανουάριο του 2016 και αντικαθιστά το ΔΛΠ 17. Σκοπός του προτύπου είναι να εξασφαλίσει ότι οι μισθωτές και οι εκμισθωτές παρέχουν χρήσιμη πληροφόρηση που παρουσιάζει εύλογα την ουσία των συναλλαγών που αφορούν μισθώσεις. Το ΔΠΧΑ 16 εισάγει ένα ενιαίο μοντέλο για το λογιστικό χειρισμό από την πλευρά του μισθωτή, το οποίο απαιτεί ο μισθωτής να αναγνωρίζει περιουσιακά στοιχεία και υποχρεώσεις για όλες τις συμβάσεις μισθώσεων με διάρκεια άνω των 12 μηνών, εκτός εάν το υποκείμενο περιουσιακό στοιχείο είναι μη σημαντικής αξίας. Σχετικά με το λογιστικό χειρισμό από την πλευρά του εκμισθωτή, το ΔΠΧΑ 16 ενσωματώνει ουσιαστικά τις απαιτήσεις του ΔΛΠ 17. Επομένως, ο εκμισθωτής συνεχίζει να κατηγοριοποιεί τις συμβάσεις μισθώσεων σε λειτουργικές και χρηματοδοτικές μισθώσεις, και να ακολουθεί διαφορετικό λογιστικό χειρισμό για κάθε τύπο σύμβασης. Η επίδραση του προτύπου στον Όμιλο κατά την 1 Ιανουαρίου 2019 ήταν ευρώ 21.574 χιλ. δικαιώματα χρήσης περιουσιακών στοιχείων, ευρώ 2.578 χιλ. απαιτήσεις χρηματοδοτικής μίσθωσης και ευρώ 24.307 χιλ. υποχρεώσεις από μισθώσεις δικαιωμάτων χρήσης περιουσιακών στοιχείων, ενώ για την Εταιρεία ήταν ευρώ 662 χιλ. δικαιώματα χρήσης περιουσιακών στοιχείων και ευρώ 662 χιλ. υποχρεώσεις από μισθώσεις δικαιωμάτων χρήσης περιουσιακών στοιχείων. Στα προ φόρων αποτελέσματα του Ομίλου και της Εταιρείας δεν υπήρξε σημαντική επίδραση.

ΔΠΧΑ 9 (Τροποποιήσεις) «Δικαιώματα πρόωρης αποπληρωμής με καταβολή αρνητικής ποινής εξόφλησης»

Οι τροποποιήσεις παρέχουν στις εταιρείες την δυνατότητα, εφόσον πληρούν μία συγκεκριμένη συνθήκη, να επιμετρούν χρηματοοικονομικά στοιχεία με δικαίωμα πρόωρης αποπληρωμής και καταβολή αρνητικής ποινής εξόφλησης (negative compensation) στο αναπόσβεστο κόστος ή στην εύλογη αξία μέσω των λοιπών συνολικών εισοδημάτων αντί στην εύλογη αξία μέσω αποτελεσμάτων.

ΔΛΠ 28 (Τροποποιήσεις) «Μακροπρόθεσμες συμμετοχές σε συγγενείς και κοινοπραξίες»

Οι τροποποιήσεις διευκρινίζουν ότι οι οντότητες πρέπει να λογιστικοποιούν τις μακροπρόθεσμες συμμετοχές τους σε μία συγγενή εταιρεία ή κοινοπραξία - στις οποίες δεν εφαρμόζεται η μέθοδος της καθαρής θέσης - με βάση το ΔΠΧΑ 9.

Ε.Δ.Δ.Π.Χ.Α 23 «Αβεβαιότητα σχετικά με τον χειρισμό θεμάτων φορολογίας εισοδήματος»

Η Διερμηνεία παρέχει επεξηγήσεις ως προς την αναγνώριση και επιμέτρηση του τρέχοντος και αναβαλλόμενου φόρου εισοδήματος όταν υπάρχει αβεβαιότητα σχετικά με την φορολογική αντιμετώπιση κάποιων στοιχείων. Το Ε.Δ.Δ.Π.Χ.Α 23 έχει εφαρμογή σε όλες τις πτυχές της λογιστικοποίησης του φόρου εισοδήματος όταν υπάρχει τέτοια αβεβαιότητα, συμπεριλαμβανομένου του φορολογητέου κέρδους/ζημιάς, της φορολογικής βάσης των περιουσιακών στοιχείων και υποχρεώσεων, τα φορολογικά κέρδη και φορολογικές ζημιές και τους φορολογικούς συντελεστές.

ΔΛΠ 19 (Τροποποιήσεις) «Τροποποίηση προγράμματος, περικοπή ή διακανονισμός»

Οι τροποποιήσεις καθορίζουν τον τρόπο με τον οποίο οι οντότητες πρέπει να προσδιορίζουν τα συνταξιοδοτικά έξοδα όταν λαμβάνουν χώρα αλλαγές σε συνταξιοδοτικά προγράμματα καθορισμένων παροχών.

(Τα ποσά παρουσιάζονται σε χιλιάδες Ευρώ εκτός εάν δηλώνεται διαφορετικά)

Ετήσιες βελτιώσεις σε ΔΠΧΑ (Κύκλος 2015 – 2017)

Οι τροποποιήσεις που παρατίθενται παρακάτω περιλαμβάνουν αλλαγές σε τέσσερα ΔΠΧΑ.

ΔΠΧΑ 3 «Συνενώσεις επιχειρήσεων»

Οι τροποποιήσεις διευκρινίζουν πως μία οντότητα επαναμετρά το ποσοστό που κατείχε προηγουμένως σε μία από κοινού ελεγχόμενη δραστηριότητα όταν αποκτά τον έλεγχο της επιχείρησης αυτής.

ΔΠΧΑ 11 «Από κοινού συμφωνίες»

Οι τροποποιήσεις διευκρινίζουν πως μία οντότητα δεν επαναμετρά το ποσοστό που κατείχε προηγουμένως σε μία από κοινού ελεγχόμενη δραστηριότητα όταν αποκτά από κοινού έλεγχο στην επιχείρηση αυτή.

ΔΛΠ 12 «Φόροι εισοδήματος»

Οι τροποποιήσεις διευκρινίζουν πως μία οντότητα λογιστικοποιεί όλες τις επιπτώσεις στο φόρο εισοδήματος από πληρωμές μερισμάτων με τον ίδιο τρόπο.

ΔΛΠ 23 «Κόστος δανεισμού»

Οι τροποποιήσεις διευκρινίζουν πως μία οντότητα χειρίζεται ως μέρος του γενικού δανεισμού οποιοδήποτε δάνειο αναλήφθηκε ειδικά για την ανάπτυξη ενός περιουσιακού στοιχείου όταν το στοιχείο αυτό είναι έτοιμο για τη χρήση την οποία προορίζεται ή την πώλησή του.

Πρότυπα και Διερμηνείες υποχρεωτικά για μεταγενέστερες περιόδους

ΔΠΧΑ 17 «Ασφαλιστήρια συμβόλαια» (εφαρμόζεται στις ετήσιες λογιστικές περιόδους που ξεκινούν την ή μετά την 1 Ιανουαρίου 2021)

Το ΔΠΧΑ 17 εκδόθηκε τον Μάιο του 2017 και αντικαθιστά το ΔΠΧΑ 4. Το ΔΠΧΑ 17 καθιερώνει τις αρχές για την αναγνώριση, επιμέτρηση και παρουσίαση των ασφαλιστηρίων συμβολαίων που βρίσκονται στο πεδίο εφαρμογής του προτύπου καθώς και τις σχετικές γνωστοποιήσεις. Σκοπός του προτύπου είναι να διασφαλίσει ότι μία οντότητα παρέχει σχετικές πληροφορίες οι οποίες να παρουσιάζουν την εύλογη εικόνα σχετικά με αυτά τα συμβόλαια. Το νέο πρότυπο επιλύει τα προβλήματα συγκρισιμότητας που είχε δημιουργήσει το ΔΠΧΑ 4 καθώς απαιτεί όλα τα ασφαλιστήρια συμβόλαια να λογιστικοποιούνται με τρόπο συνεπή. Οι ασφαλιστικές υποχρεώσεις θα επιμετρώνται σε τρέχουσες αξίες και όχι σε ιστορικό κόστος. Το πρότυπο δεν έχει υιοθετηθεί ακόμη από την Ευρωπαϊκή Ένωση.

ΔΠΧΑ 3 (Τροποποιήσεις) «Ορισμός συνένωσης επιχειρήσεων» (εφαρμόζεται στις ετήσιες λογιστικές περιόδους που ξεκινούν την ή μετά την 1 Ιανουαρίου 2020)

Ο νέος ορισμός εστιάζει στην έννοια της απόδοσης μιας επιχείρησης με τη μορφή παροχής αγαθών και υπηρεσιών στους πελάτες σε αντίθεση με τον προηγούμενο ορισμό ο οποίος εστίαζε στις αποδόσεις με τη μορφή μερισμάτων, χαμηλότερου κόστους ή άλλου οικονομικού οφέλους σε επενδυτές και λοιπά μέρη. Οι τροποποιήσεις δεν έχουν υιοθετηθεί ακόμη από την Ευρωπαϊκή Ένωση.

ΔΛΠ 1 και ΔΛΠ 8 (Τροποποιήσεις) «Ορισμός του ουσιώδους» (εφαρμόζονται στις ετήσιες λογιστικές περιόδους που ξεκινούν την ή μετά την 1 Ιανουαρίου 2020)

Οι τροποποιήσεις αποσαφηνίζουν τον ορισμό του ουσιώδους και πώς πρέπει να χρησιμοποιείται, συμπληρώνοντας τον ορισμό με οδηγίες οι οποίες παρέχονταν έως τώρα σε άλλα σημεία των ΔΠΧΑ. Επιπλέον, έχουν βελτιωθεί οι διευκρινίσεις που συνοδεύουν τον ορισμό. Τέλος, οι τροποποιήσεις διασφαλίζουν ότι ο ορισμός του ουσιώδους εφαρμόζεται με συνέπεια σε όλα τα ΔΠΧΑ. Οι τροποποιήσεις δεν έχουν υιοθετηθεί ακόμη από την Ευρωπαϊκή Ένωση.

ΔΠΧΑ 9, ΔΛΠ 39 και ΔΠΧΑ 7 (Τροποποιήσεις) «Αναμόρφωση επιτοκίων αναφοράς» (εφαρμόζονται στις ετήσιες λογιστικές περιόδους που ξεκινούν την ή μετά την 1 Ιανουαρίου 2020)

Οι τροποποιήσεις αλλάζουν ορισμένες απαιτήσεις σχετικά με τη λογιστική αντιστάθμισης κινδύνου ώστε να παρέχουν διευκόλυνση σχετικά με τις πιθανές επιπτώσεις της αβεβαιότητας που θα προκαλέσει η αλλαγή των επιτοκίων αναφοράς. Επιπλέον, οι τροποποιήσεις απαιτούν από τις εταιρείες να παρέχουν πρόσθετες πληροφορίες στους επενδυτές σχετικά με τις σχέσεις αντιστάθμισής τους, οι οποίες επηρεάζονται άμεσα από αυτές τις αβεβαιότητες. Οι τροποποιήσεις δεν έχουν υιοθετηθεί ακόμη από την Ευρωπαϊκή Ένωση.

3α. Μεταβολές στις λογιστικές αρχές

Δ.Π.Χ.Α. 16 "Μισθώσεις"

Το Δ.Π.Χ.Α. 16 περιλαμβάνει ένα ολοκληρωμένο μοντέλο για την αναγνώριση των μισθώσεων και τον χειρισμό αυτών επί των οικονομικών καταστάσεων τόσο για τους μισθωτές όσο και για τους εκμισθωτές. Το νέο Πρότυπο για τις μισθώσεις εισάγει ένα μοντέλο ελέγχου για τον προσδιορισμό των μισθώσεων, διακρίνοντας τις συμβάσεις μίσθωσης από τις συμβάσεις παροχής υπηρεσιών με κριτήριο του εάν το περιουσιακό στοιχείο το οποίο αποτελεί αντικείμενο της μίσθωσης ελέγχεται από τον μισθωτή. Το πρότυπο αυτό αντικαθιστά τα ακόλουθα Πρότυπα και Διερμηνείες:

Δ.Λ.Π. 17 "Μισθώσεις"

Ε.Δ.Δ.Π.Χ.Α. 4 "Ο προσδιορισμός του εάν μια συμφωνία εμπεριέχει μίσθωση"

ΜΕΔ 15 "Λειτουργικές μισθώσεις- Κίνητρα", και

ΜΕΔ 27 "Εκτίμηση της ουσίας των συναλλαγών που συνεπάγονται τον νομικό τύπο της μίσθωσης"

Το Δ.Π.Χ.Α.16 εισάγει σημαντικές αλλαγές στην λογιστική αντιμετώπιση των μισθώσεων από την πλευρά του μισθωτή υπό την έννοια ότι καταργείται πλέον η διάκριση μεταξύ της λειτουργικής και χρηματοδοτικής μίσθωσης, όπως ίσχυε κατά το παρελθόν σύμφωνα με το Δ.Λ.Π. 17, και απαιτείται από τον μισθωτή κατά την έναρξη της μίσθωσης η αναγνώριση ενός περιουσιακού στοιχείου με δικαίωμα χρήσης και μιας υποχρέωσης από την μίσθωση για όλες τις μισθώσεις με εξαίρεση τις βραχυπρόθεσμες μισθώσεις και τις μισθώσεις υποκείμενου περιουσιακού στοιχείου χαμηλής αξίας. Αντιθέτως, με τις αλλαγές που έχουν επέλθει στην λογιστική αντιμετώπιση των μισθώσεων για τους μισθωτές, οι απαιτήσεις του Δ.Π.Χ.Α. 16 για την λογιστική αντιμετώπιση των μισθώσεων από την πλευρά των εκμισθωτών παρέμειναν σε μεγάλο βαθμό άθικτες εν συγκρίσει με το Δ.Λ.Π. 17, και κατά συνέπεια, συνεχίζεται να απαιτείται από τους εκμισθωτές η ταξινόμηση των μισθώσεων ως χρηματοδοτικές ή λειτουργικές. Παρόλα αυτά, σύμφωνα με το Δ.Π.Χ.Α. 16, ο ενδιάμεσος εκμισθωτής (υπεκμισθωτής) πρέπει να ταξινομήσει την υπεκμισθωση ως χρηματοδοτική ή λειτουργική έχοντας ως κριτήριο το περιουσιακό στοιχείο με δικαίωμα χρήσης της κύριας μίσθωσης και όχι το υποκείμενο περιουσιακό στοιχείο. Επιπλέον, το Δ.Π.Χ.Α. 16 παρέχει καθοδήγηση ως προς την λογιστική αντιμετώπιση των συναλλαγών πώλησης και επαναμίσθωσης ενός περιουσιακού στοιχείου και απαιτεί εν συνόλω την διενέργεια εκτεταμένων γνωστοποιήσεων σε σύγκριση με το Δ.Λ.Π. 17.

Ο Όμιλος εφάρμοσε για πρώτη φορά το Δ.Π.Χ.Α. 16 την 1^η Ιανουαρίου 2019, χρησιμοποιώντας την τροποποιημένη αναδρομική προσέγγιση (modified retrospective approach). Όλες οι αλλαγές που επήλθαν κατά την μετάβαση στο Δ.Π.Χ.Α. 16 αναγνωρίστηκαν την 1^η Ιανουαρίου 2019 ως προσαρμογές στο υπόλοιπο έναρξης των αντίστοιχων κονδυλίων της Κατάστασης Χρηματοοικονομικής Θέσης του Ομίλου χωρίς να επαναδιατυπωθούν τα συγκριτικά στοιχεία.

Σύμφωνα με το Δ.Λ.Π. 17, ο Όμιλος ταξινομούσε κάθε μίσθωση (ως μισθωτής) κατά την ημερομηνία έναρξης της εκάστοτε μισθωτικής περιόδου είτε ως χρηματοδοτική είτε ως λειτουργική. Με την υιοθέτηση του Δ.Π.Χ.Α. 16, ο Όμιλος εφάρμοσε μια ενιαία προσέγγιση αναγνώρισης και επιμέτρησης για όλες τις μισθώσεις, εκτός από τις βραχυπρόθεσμες μισθώσεις και τις μισθώσεις υποκείμενου περιουσιακού στοιχείου χαμηλής αξίας. Ο Όμιλος επέλεξε να αναγνωρίζει ως έξοδα τα μισθώματα των βραχυπρόθεσμων μισθώσεων και των μισθώσεων υποκείμενου περιουσιακού στοιχείου χαμηλής αξίας με την ευθεία μέθοδο σε όλη την διάρκεια της μίσθωσης. Ο Όμιλος δεν χρησιμοποίησε την διαθέσιμη πρακτική διευκόλυνση κατά την μετάβαση στο Δ.Π.Χ.Α. 16, αναφορικά με την δυνατότητα της μη επαναξιολόγησης του εάν μια σύμβαση είναι ή περιέχει μίσθωση. Συνεπώς, ο ορισμός της μίσθωσης και η σχετική καθοδήγηση του Δ.Π.Χ.Α. 16 εφαρμόστηκε για την επαναξιολόγηση όλων των συμβάσεων μίσθωσης που ήταν σε ισχύ την 1^η Ιανουαρίου 2019. Η εν λόγω επαναξιολόγηση δεν επηρέασε σε σημαντικό βαθμό το εύρος των συμβάσεων που πληρούν τον ορισμό της μίσθωσης για τον Όμιλο. Κατά την εφαρμογή του Δ.Π.Χ.Α. 16, ο Όμιλος επέλεξε επίσης να χρησιμοποιήσει τις ακόλουθες πρακτικές διευκολύνσεις που παρέχονται από το Πρότυπο κατά την ημερομηνία της αρχικής εφαρμογής αυτού:

(α) εξαίρεση των αρχικών άμεσων δαπανών κατά την επιμέτρηση του περιουσιακού στοιχείου με δικαίωμα χρήσης,

(β) αντί της διενέργειας ελέγχου απομείωσης, ο Όμιλος βασίστηκε στην αξιολόγηση που είχε γίνει πριν την ημερομηνία αρχικής εφαρμογής του Προτύπου για το αν οι μισθώσεις είναι επαχθείς εφαρμόζοντας το Δ.Λ.Π. 37 και (γ) χρήση της αποκτηθείσας κατά το παρελθόν γνώσης για τον προσδιορισμό της διάρκειας της μίσθωσης, όταν η σύμβαση εμπεριέχει δικαίωμα παράτασης ή καταγγελίας της μίσθωσης.

Εξαιρουμένων των βραχυπρόθεσμων μισθώσεων και των μισθώσεων υποκείμενου περιουσιακού στοιχείου χαμηλής αξίας, ο Όμιλος αναγνώρισε περιουσιακά στοιχεία με δικαίωμα χρήσης και τις αντίστοιχες υποχρεώσεις από μίσθωση για όλες τις μισθώσεις που είχαν προηγουμένως ταξινομηθεί ως λειτουργικές. Τα περιουσιακά στοιχεία με δικαίωμα χρήσης αναγνωρίστηκαν σε ποσό ίσο με το ποσό των υποχρεώσεων από μισθώσεις, προσαρμοσμένο με τυχόν προπληρωμές που είχαν προηγουμένως αναγνωρισθεί. Δεν υπήρχαν επαχθείς συμβάσεις μίσθωσης για τις οποίες θα απαιτείτο προσαρμογή στο περιουσιακό στοιχείο με δικαίωμα χρήσης κατά την ημερομηνία αρχικής εφαρμογής. Οι υποχρεώσεις από μισθώσεις αναγνωρίστηκαν βάσει της τρέχουσας αξίας των υπολειπόμενων μισθωμάτων, προεξοφλημένων με το μέσο επιτόκιο δανεισμού του Ομίλου το οποίο ανήλθε σε 4,8% κατά την ημερομηνία αρχικής εφαρμογής.

Ο πίνακας συμφωνίας μεταξύ των δεσμεύσεων από λειτουργικές μισθώσεις που είχαν γνωστοποιηθεί στις ετήσιες χρηματοοικονομικές καταστάσεις της 31ης Δεκεμβρίου 2018 και των υποχρεώσεων από μισθώσεις που αναγνωρίστηκαν στην Κατάσταση Οικονομικής Θέσης κατά την 1η Ιανουαρίου 2019, παρουσιάζεται κατωτέρω:

(Τα ποσά παρουσιάζονται σε χιλιάδες Ευρώ εκτός εάν δηλώνεται διαφορετικά)

	Όμιλος	Εταιρεία
Δεσμεύσεις από λειτουργικές μισθώσεις κατά την 31η Δεκεμβρίου 2018	27.380	771
Επίδραση προεξοφλητικού επιτοκίου	-3.589	-103
Προσαρμογές στις υφιστάμενες μισθώσεις και δεσμεύσεις βραχυχρόνιων μισθώσεων	516	-6
Υποχρεώσεις από μισθώσεις δικαιωμάτων χρήσης περιουσιακών στοιχείων την 1 Ιανουαρίου 2019	24.307	662

4. Σημαντικές λογιστικές εκτιμήσεις και κρίσεις της Διοικήσεως

Οι εκτιμήσεις και οι κρίσεις της διοίκησης επανεξετάζονται διαρκώς και βασίζονται σε ιστορικά δεδομένα και προσδοκίες για μελλοντικά γεγονότα, που κρίνονται εύλογες σύμφωνα με τα ισχύοντα.

5. Σημαντικές λογιστικές εκτιμήσεις και παραδοχές

Η Εταιρεία και ο Όμιλος προβαίνει σε εκτιμήσεις και παραδοχές που σχετίζονται με το μέλλον. Συνεπώς οι εκτιμήσεις αυτές εξ ορισμού σπάνια θα ταυτίζονται με τα πραγματικά γεγονότα. Οι εκτιμήσεις και υποθέσεις που συνεπάγονται σημαντικό κίνδυνο επανεκτίμησης στη λογιστική αξία των στοιχείων του ενεργητικού και παθητικού στη επόμενη περίοδο αναφέρονται κατωτέρω.

Οι εκτιμήσεις και παραδοχές συνεχώς επανεκτιμώνται και βασίζονται στην εμπειρία του παρελθόντος όπως προσαρμόζεται σύμφωνα με τις τρέχουσες συνθήκες αγοράς και άλλους παράγοντες περιλαμβανομένων προσδοκιών για μελλοντικά γεγονότα τα οποία θεωρούνται λογικά υπό τις παρούσες συνθήκες.

(α) Φόρος εισοδήματος

Η Εταιρεία υπόκειται σε φορολόγηση και απαιτείται κρίση για τον προσδιορισμό της πρόβλεψης για φόρο εισοδήματος. Υπάρχουν πολλές συναλλαγές και υπολογισμοί για τους οποίους ο τελικός προσδιορισμός του φόρου είναι αβέβαιος. Η Εταιρεία αναγνωρίζει υποχρεώσεις από αναμενόμενους φορολογικούς ελέγχους, βάσει εκτιμήσεων για το ενδεχόμενο επιβολής επιπλέον φόρων. Εάν το τελικό αποτέλεσμα του ελέγχου είναι διαφορετικό από το αρχικώς αναγνωρισθέν, η διαφορά θα επηρεάσει τον φόρο εισοδήματος και την πρόβλεψη για αναβαλλόμενη φορολογία της περιόδου.

(β) Εκτίμηση απομείωσης απαιτήσεων πελατών

Η Εταιρεία εξετάζει τα ληξιπρόθεσμα υπόλοιπα των πελατών και κατά πόσο υπερβαίνουν την πιστωτική πολιτική. Η Εταιρεία προβαίνει σε απομείωση των επισφαλών υπολοίπων και δημιουργεί αντίστοιχη πρόβλεψη βάση εκτιμήσεων. Οι εκτιμήσεις που γίνονται αφορούν τον χρονισμό και το ύψος αποπληρωμής των απαιτήσεων καθώς και τυχόν εξασφαλίσεις των απαιτήσεων που έχουν ληφθεί. Ειδικότερα και για όποιες περιπτώσεις υπάρχουν εξασφαλίσεις, η Εταιρεία προβαίνει σε δημιουργία πρόβλεψης επισφάλειας σε ποσοστό μικρότερο του 100% της απαίτησης ανάλογα την περίπτωση. Οι εκτιμήσεις εμπεριέχουν βαθμό υποκειμενικότητας και απαιτούν την κρίση της Διοικήσεως.

(γ) Εκτίμηση απομείωσης μη χρηματοοικονομικών περιουσιακών στοιχείων

Η Εταιρεία εξετάζει ετησίως εάν τα μη χρηματοοικονομικά περιουσιακά της στοιχεία έχουν υποστεί οποιαδήποτε απομείωση, σύμφωνα με τη λογιστική πρακτική. Τα ανακτήσιμα ποσά των μονάδων δημιουργίας χρηματοροών έχουν καθοριστεί με βάση την αξία σε χρήση (value in use). Αυτοί οι υπολογισμοί απαιτούν τη χρήση εκτιμήσεων.

(δ) Συνταξιοδοτικά προγράμματα

Η παρούσα αξία των συνταξιοδοτικών παροχών βασίζεται σε έναν αριθμό παραγόντων που προσδιορίζονται με τη χρήση αναλογιστικών μεθόδων και παραδοχών. Μία τέτοια αναλογιστική παραδοχή είναι και το επιτόκιο προεξοφλησης που χρησιμοποιείται για τον υπολογισμό του κόστους της παροχής.

Η Εταιρεία καθορίζει το κατάλληλο επιτόκιο προεξοφλησης στο τέλος κάθε χρήσης. Αυτό ορίζεται ως το επιτόκιο το οποίο θα έπρεπε να χρησιμοποιηθεί ώστε να προσδιοριστεί η παρούσα αξία των μελλοντικών ταμειακών ροών, οι οποίες αναμένεται να απαιτηθούν για την κάλυψη των υποχρεώσεων των συνταξιοδοτικών προγραμμάτων. Για τον καθορισμό του κατάλληλου επιτοκίου

(Τα ποσά παρουσιάζονται σε χιλιάδες Ευρώ εκτός εάν δηλώνεται διαφορετικά)

προεξόφλησης, η Εταιρεία χρησιμοποιεί το επιτόκιο των χαμηλού ρίσκου εταιρικών ομολογιών, τα οποία μετατρέπονται στο νόμισμα στο οποίο η υποχρέωση θα πληρωθεί, και των οποίων η ημερομηνία λήξης πλησιάζει εκείνη της σχετικής συνταξιοδοτικής υποχρέωσης.

Άλλες σημαντικές παραδοχές των υποχρεώσεων συνταξιοδοτικών παροχών βασίζονται μερικώς στις τρέχουσες συνθήκες αγοράς.

(ε) Προβλέψεις για επίδικες υποθέσεις

Η Εταιρεία έχει εκκρεμείς δικαστικές υποθέσεις. Η Διοίκηση αξιολογεί την έκβαση των υποθέσεων και, εάν υπάρχει πιθανότητα αρνητικής έκβασης τότε η Εταιρεία προβαίνει στο σχηματισμό των απαραίτητων προβλέψεων. Οι προβλέψεις, όπου απαιτούνται, υπολογίζονται με βάση την παρούσα αξία των εκτιμήσεων της διοίκησης για τη δαπάνη που θα χρειαστεί για την διευθέτηση των αναμενόμενων υποχρεώσεων κατά την ημερομηνία του Ισολογισμού. Η παρούσα αξία βασίζεται σε έναν αριθμό παραγόντων που απαιτεί την άσκηση κρίσης.

6. Πληροφόρηση κατά τομέα

Επιχειρηματικοί τομείς

Για λόγους διοικητικής πληροφόρησης ο Όμιλος είναι οργανωμένος σε πέντε βασικούς επιχειρηματικούς τομείς:

- (1) Προϊόντα Πληροφορικής
- (2) Υπηρεσίες πληροφορικής
- (3) Ταχυδρομικές υπηρεσίες
- (4) Παραγωγή ενέργεια από ΑΠΕ (Ανανεώσιμες Πηγές Ενέργειας)
- (5) Διαχείριση ηλεκτρονικών συναλλαγών

Η διοίκηση παρακολουθεί τα οικονομικά αποτελέσματα του κάθε επιχειρηματικού τομέα ξεχωριστά. Οι ανωτέρω επιχειρηματικοί τομείς διοικούνται ανεξάρτητα μεταξύ τους. Οι λειτουργικοί τομείς παρουσιάζονται με τρόπο που συνάδει με την εσωτερική πληροφόρηση που παρέχεται στους επικεφαλής λήψης επιχειρηματικών αποφάσεων των τομέων. Οι επικεφαλής λήψης των επιχειρηματικών αποφάσεων είναι υπεύθυνοι για την κατανομή των πόρων και την αξιολόγηση της απόδοσης των επιχειρηματικών τομέων.

Στα μη καταμετρηθέντα περιλαμβάνεται κυρίως η δραστηριότητα της Εταιρείας.

Τα αποτελέσματα κατά τομέα για την κλειόμενη περίοδο της 30 Σεπτεμβρίου 2019 και 30 Σεπτεμβρίου 2018 έχουν ως εξής:

1 Ιανουαρίου έως 30 Σεπτεμβρίου 2019

	Προϊόντα Πληροφορικής	Υπηρεσίες Πληροφορικής	Ταχυδρομικές Δραστηριότητες	Διαχείριση Ηλεκτρονικών Συναλλαγών	Παραγωγή Ενέργειας από ΑΠΕ	Μη καταμετρηθέντα	Σύνολο
Συνολικές μεικτές πωλήσεις ανά τομέα	230.522	85.748	80.184	25.033	5.201	-	426.688
Εσωτερικές πωλήσεις μεταξύ τομέων	(24.433)	(943)	(980)	(102)	(130)	(4)	(26.591)
Σύνολο Πωλήσεων	206.090	84.805	79.204	24.932	5.072	(4)	400.097
Αποτελέσματα εκμετάλλευσης	5.795	2.440	10.588	5.140	2.810	347	27.121
Χρηματοοικονομικά (έξοδα) / έσοδα	(1.482)	(340)	(365)	(722)	(843)	(14)	(3.765)
Κέρδη/ Ζημιές από συγγενείς επιχειρήσεις	-	-	-	-	-	-	-
Κέρδη προ φόρων	4.313	2.100	10.224	4.419	1.968	333	23.357
Φόρος εισοδήματος (Σημ 20)							(7.057)
Καθαρά κέρδη/ (ζημιές) μετά φόρων							16.300

1 Ιανουαρίου έως 30 Σεπτεμβρίου 2018

	Προϊόντα Πληροφορικής	Υπηρεσίες Πληροφορικής	Ταχυδρομικές Δραστηριότητες	Διαχείριση Ηλεκτρονικών Συναλλαγών	Παραγωγή Ενέργειας από ΑΠΕ	Μη καταμετρηθέντα	Σύνολο
Συνολικές μεικτές πωλήσεις ανά τομέα	192.865	65.776	75.197	31.390	1.724	-	366.953
Εσωτερικές πωλήσεις μεταξύ τομέων	(19.036)	(834)	(1.048)	(15)	(113)	(1)	(21.048)
Σύνολο Πωλήσεων	173.829	64.942	74.149	31.375	1.611	(1)	345.905
Αποτελέσματα εκμετάλλευσης	2.058	770	8.635	8.437	1.043	133	21.076
Χρηματοοικονομικά (έξοδα) / έσοδα	(1.011)	(194)	(265)	(1.580)	(194)	42	(3.203)
Κέρδη/ Ζημιές από συγγενείς επιχειρήσεις	-	-	-	44	-	-	44
Κέρδη / (Ζημιές) προ φόρων	1.047	576	8.370	6.901	849	175	17.917
Φόρος εισοδήματος (Σημ 20)							(5.901)
Καθαρά κέρδη/ (ζημιές) μετά φόρων							12.016

(Τα ποσά παρουσιάζονται σε χιλιάδες Ευρώ εκτός εάν δηλώνεται διαφορετικά)

Οι μεταβιβάσεις και οι συναλλαγές μεταξύ των τομέων πραγματοποιούνται με πραγματικούς εμπορικούς όρους και συνθήκες, σύμφωνα με αυτά που ισχύουν για συναλλαγές με τρίτους.

7. Ενσώματα Πάγια

Ο ΟΜΙΛΟΣ

	Οικόπεδα & Κτίρια	Μεταφορικά μέσα & μηχ/κός εξοπλισμός	Υπό κατασκευή κτίρια	Έπιπλα και εξαρτήματα	Σύνολο
Υπόλοιπο 1 Ιανουαρίου 2018	29.689	56.515	4.423	28.387	119.014
Προσθήκες	532	1.308	-	1.507	3.347
Πωλήσεις / διαγραφές	(247)	(1.106)	-	(986)	(2.338)
Αγορές θυγατρικών	4.189	11.199	-	-	15.388
Απομείωση	-	(1.118)	(750)	-	(1.868)
Υπόλοιπο 31 Δεκεμβρίου 2018	34.163	66.799	3.673	28.908	133.543
Συσσωρευμένες αποσβέσεις					
Υπόλοιπο 1 Ιανουαρίου 2018	(9.522)	(22.097)	-	(22.949)	(54.568)
Αποσβέσεις	(412)	(8.625)	-	(1.568)	(10.605)
Πωλήσεις / διαγραφές	23	448	-	686	1.157
Αγορές θυγατρικών	(1.011)	(2.976)	-	-	(3.987)
Υπόλοιπο 31 Δεκεμβρίου 2018	(10.922)	(33.250)	-	(23.831)	(68.003)
Αναπόσβεστη αξία στις 31 Δεκεμβρίου 2018	23.241	33.548	3.673	5.077	65.540
Υπόλοιπο 1 Ιανουαρίου 2019	34.163	66.799	3.673	28.908	133.543
Προσθήκες	468	439	-	1.009	1.916
Πωλήσεις / διαγραφές	(381)	(1.397)	-	(4.583)	(6.362)
Αγορές θυγατρικών	1.802	16.861	-	55	18.718
Απομείωση	-	(105)	-	-	(105)
Ανακατανομές	-	(2.160)	-	-	(2.160)
Υπόλοιπο 30 Σεπτεμβρίου 2019	36.053	80.436	3.673	25.389	145.551
Συσσωρευμένες αποσβέσεις					
Υπόλοιπο 1 Ιανουαρίου 2019	(10.922)	(33.250)	-	(23.831)	(68.003)
Αποσβέσεις	(439)	(6.519)	-	(1.153)	(8.111)
Πωλήσεις / διαγραφές	51	775	-	4.581	5.408
Αγορές θυγατρικών	(159)	(4.819)	-	(27)	(5.006)
Ανακατανομές	-	2.160	-	-	2.160
Υπόλοιπο 30 Σεπτεμβρίου 2019	(11.469)	(41.653)	-	(20.429)	(73.553)
Αναπόσβεστη αξία στις 30 Σεπτεμβρίου 2019	24.584	38.783	3.673	4.959	71.998

(Τα ποσά παρουσιάζονται σε χιλιάδες Ευρώ εκτός εάν δηλώνεται διαφορετικά)

Η ΕΤΑΙΡΙΑ

	Οικόπεδα & Κτίρια	Μεταφορικά μέσα & μηχ/κός εξοπλισμός	Έπιπλα και εξαρτήματα	Σύνολο
Υπόλοιπο 1 Ιανουαρίου 2018	12.980	320	1.815	15.115
Προσθήκες	-	-	18	18
Πωλήσεις / διαγραφές	-	-	(198)	(198)
Υπόλοιπο 31 Δεκεμβρίου 2018	12.980	320	1.636	14.936
Συσσωρευμένες αποσβέσεις				
Υπόλοιπο 1 Ιανουαρίου 2018	(5.561)	(316)	(1.465)	(7.342)
Αποσβέσεις	(16)	(1)	(60)	(77)
Πωλήσεις / διαγραφές	-	-	85	85
Υπόλοιπο 31 Δεκεμβρίου 2018	(5.578)	(317)	(1.440)	(7.335)
Αναπόσβεστη αξία στις 31 Δεκεμβρίου 2018	7.402	3	196	7.601
Υπόλοιπο 1 Ιανουαρίου 2019	12.980	320	1.636	14.936
Προσθήκες	-	-	7	7
Πωλήσεις / διαγραφές	-	-	(1)	(1)
Υπόλοιπο 30 Σεπτεμβρίου 2019	12.980	320	1.642	14.942
Συσσωρευμένες αποσβέσεις				
Υπόλοιπο 1 Ιανουαρίου 2019	(5.578)	(317)	(1.440)	(7.335)
Αποσβέσεις	(12)	(1)	(37)	(51)
Υπόλοιπο 30 Σεπτεμβρίου 2019	(5.590)	(318)	(1.477)	(7.385)
Αναπόσβεστη αξία στις 30 Σεπτεμβρίου 2019	7.389	2	165	7.556

Τα εμπράγματα βάρη επί των παγίων της Εταιρείας και του Ομίλου αναφέρονται στην σημείωση 18 – Υφιστάμενα εμπράγματα βάρη.

8. Υπεραξία

	Ο ΟΜΙΛΟΣ	
	30/9/2019	31/12/2018
Υπόλοιπο στην αρχή της χρήσης	31.649	27.225
Προσθήκες	12.776	4.424
Υπόλοιπο στο τέλος της περιόδου	44.425	31.649

Το κονδύλι ποσού ευρώ 44.425 χιλ. της υπεραξίας, αφορά κατά το ποσό των ευρώ 4.932 χιλ. την οριστικά σχηματισθείσα υπεραξία εξαγοράς της εταιρείας «Rainbow A.E.» που απορροφήθηκε εντός του 2010 από την κατά 100% θυγατρική «iSquare A.E.», κατά το ποσό των ευρώ 3.785 χιλ. τη σχηματισθείσα υπεραξία από την εξαγορά μειοψηφικών ποσοστών της θυγατρικής «ACS A.E.E.», κατά το ποσό των ευρώ 16.820 χιλ. την οριστικά προσδιορισθείσα υπεραξία της εξαγορασθείσας εταιρείας με την επωνυμία «Cardilink A.E.», και κατά συνολικό ποσό ευρώ 18.889 χιλ. προσωρινής και οριστικής υπεραξίας εξαγορών έμμεσων θυγατρικών εταιρειών που δραστηριοποιούνται στον κλάδο παραγωγής ενέργειας από ανανεώσιμες πηγές.

Η υπεραξία κατανέμεται στις μονάδες δημιουργίας ταμειακών ροών που προσδιορίζονται με βάση την περιοχή δραστηριοποίησης των επιχειρηματικών τομέων.

Η ανακτήσιμη αξία μιας μονάδας δημιουργίας ταμειακών ροών καθορίζεται σύμφωνα με υπολογισμό της αξίας χρήσης της (value in use). Ο υπολογισμός αυτός χρησιμοποιεί προβλέψεις ταμειακών ροών που προκύπτουν από οικονομικούς προϋπολογισμούς, οι οποίοι έχουν εγκριθεί από την Διοίκηση και καλύπτουν πενταετή περίοδο.

Την προηγούμενη χρήση, οι κύριες παραδοχές που υιοθετήθηκαν από τη Διοίκηση για τον υπολογισμό των μελλοντικών ταμειακών ροών, προκειμένου να διενεργηθεί έλεγχος απομείωσης υπεραξίας στις μονάδες δημιουργίας ταμειακών ροών για τον τομέα της

(Τα ποσά παρουσιάζονται σε χιλιάδες Ευρώ εκτός εάν δηλώνεται διαφορετικά)

διανομής των προϊόντων Apple είναι οι εξής: Επιτόκιο αναγωγής σε παρούσα αξία 9,9%, Αύξηση πωλήσεων 3%, περιθώριο EBITDA 2,33% και Ρυθμός ανάπτυξης στο διηνεκές 1,5%. Σχετικά με τον τομέα των Ταχυδρομικών δραστηριοτήτων είναι : Επιτόκιο αναγωγής σε παρούσα αξία 9,9%, μεταβολή πωλήσεων +5%, περιθώριο EBITDA 12,8% και Ρυθμός ανάπτυξης στο διηνεκές 1,5%. Σχετικά με τον τομέα ηλεκτρονικών συναλλαγών είναι : Επιτόκιο αναγωγής σε παρούσα αξία 9,9%, μηδενική μεταβολή πωλήσεων 5ετίας, περιθώριο EBITDA 33% και Ρυθμός ανάπτυξης στο διηνεκές 1,5%.

9. Λοιπά άυλα περιουσιακά στοιχεία

Ο ΟΜΙΛΟΣ

	Δικαιώματα βιομηχανικής ιδιοκτησίας	Λογισμικό & Λοιπά Άυλα Περιουσιακά Στοιχεία	Σύνολο
Υπόλοιπο 1 Ιανουαρίου 2018	23.066	19.701	42.768
Προσθήκες	-	1.165	1.165
Πωλήσεις	-	(31)	(31)
Απομείωση	(5.177)	-	(5.177)
Υπόλοιπο 31 Δεκεμβρίου 2018	17.889	20.834	38.724
Συσσωρευμένες αποσβέσεις			
Υπόλοιπο 1 Ιανουαρίου 2018	(17.079)	(14.610)	(31.690)
Αποσβέσεις	(478)	(1.881)	(2.359)
Πωλήσεις	-	31	31
Υπόλοιπο 31 Δεκεμβρίου 2018	(17.557)	(16.460)	(34.018)
Αναπόσβεστη αξία στις 31 Δεκεμβρίου 2018	332	4.374	4.706
Υπόλοιπο 1 Ιανουαρίου 2019	17.889	20.834	38.724
Προσθήκες	-	1.052	1.052
Απομείωση	-	(124)	(124)
Υπόλοιπο 30 Σεπτεμβρίου 2019	17.889	21.762	39.651
Συσσωρευμένες αποσβέσεις			
Υπόλοιπο 1 Ιανουαρίου 2019	(17.557)	(16.460)	(34.018)
Αποσβέσεις	(267)	(1.303)	(1.569)
Απομείωση	-	124	124
Υπόλοιπο 30 Σεπτεμβρίου 2019	(17.824)	(17.638)	(35.463)
Αναπόσβεστη αξία στις 30 Σεπτεμβρίου 2019	65	4.123	4.188

(Τα ποσά παρουσιάζονται σε χιλιάδες Ευρώ εκτός εάν δηλώνεται διαφορετικά)

Η ΕΤΑΙΡΙΑ

	Λογισμικό	Σύνολο
Υπόλοιπο 1 Ιανουαρίου 2018	46	46
Προσθήκες	-	-
Υπόλοιπο 31 Δεκεμβρίου 2018	46	46
Συσσωρευμένες αποσβέσεις		
Υπόλοιπο 1 Ιανουαρίου 2018	(15)	(15)
Αποσβέσεις	(10)	(10)
Υπόλοιπο 31 Δεκεμβρίου 2018	(25)	(25)
Αναπόσβεστη αξία στις 31 Δεκεμβρίου 2018	21	21
Υπόλοιπο στις 1 Ιανουαρίου 2019	46	46
Προσθήκες	2	2
Υπόλοιπο 30 Σεπτεμβρίου 2019	47	47
Συσσωρευμένες αποσβέσεις		
Υπόλοιπο στις 1 Ιανουαρίου 2019	(25)	(25)
Αποσβέσεις	(12)	(12)
Υπόλοιπο 30 Σεπτεμβρίου 2019	(38)	(38)
Αναπόσβεστη αξία στις 30 Σεπτεμβρίου 2019	10	10

Κατά την προηγούμενη χρήση στα πλαίσια της ετήσιας αξιολόγησης της Διοίκησης για την ανακτησιμότητα του άυλου περιουσιακού στοιχείου (εμπορική επωνυμία) της θυγατρικής εταιρείας Unisystems A.E., προέκυψε ζημιά απομείωσης ύψους ευρώ 5.177 χιλιάδες. Μετά την ανωτέρω απομείωση η αναπόσβεστη αξία του στις 31 Δεκεμβρίου 2018 διαμορφώθηκε σε ευρώ 314 χιλ.

Το ανωτέρω αφορά σε άυλο περιουσιακό στοιχείο αναγνωρισμένο σε επίπεδο Ομίλου, αρχικής αξίας € 15.600 χιλ. που αποσβένεται σε 30 έτη και αφορά στην εμπορική επωνυμία (brand name) Unisystems που προέκυψε κατά την εξαγορά της εν λόγω θυγατρικής το 2007 και καλύπτεται από αποτίμηση με τη μέθοδο των προεξοφλημένων ταμειακών ροών (DCF). Οι κύριες παραδοχές που υιοθετήθηκαν από τη Διοίκηση για τον υπολογισμό των μελλοντικών ταμειακών ροών, προκειμένου να διενεργηθεί ο έλεγχος απομείωσης του ανωτέρω περιουσιακού στοιχείου στις μονάδες δημιουργίας ταμειακών ροών κατά την προηγούμενη χρήση ήταν οι εξής: Επιτόκιο αναγωγής σε παρούσα αξία 9,9%, αύξηση πωλήσεων 5%, περιθώριο EBITDA 3% και Ρυθμός ανάπτυξης στο διηνεκές 1%.

10. Επενδύσεις σε Ακίνητα

	Ο ΟΜΙΛΟΣ	
	30/09/2019	31/12/2018
Κόστος		
Υπόλοιπο έναρξης	8.230	8.230
Στο τέλος της χρήσης	8.230	8.230
Συσσωρευμένες αποσβέσεις		
Υπόλοιπο έναρξης χρήσης	(5.405)	(5.395)
Αποσβέσεις χρήσης	(7)	(10)
Υπόλοιπο στο τέλος της χρήσης	(5.412)	(5.405)
Αναπόσβεστη Αξία στο τέλος της χρήσης	2.818	2.825

(Τα ποσά παρουσιάζονται σε χιλιάδες Ευρώ εκτός εάν δηλώνεται διαφορετικά)

Το ανωτέρω ακίνητο με αναπόσβεστη αξία ύψους ευρώ 2.818 χιλ. αφορά στην απομειωμένη εύλογη αξία οικοπέδου της θυγατρικής εταιρείας «Unisystems A.E.», στη Λεωφόρο Αθηνών. Το ανωτέρω οικόπεδο, η θυγατρική εταιρεία το είχε αγοράσει στη χρήση 2006 με αρχικό σκοπό την ανέγερση κτιρίου για την μετεγκατάσταση των γραφείων της. Στη χρήση 2007 αποφασίστηκε ότι δεν θα ανεγερθεί νέο κτίριο στο ανωτέρω οικόπεδο. Ως εκ τούτου, και δεδομένου ότι το οικόπεδο κατέχεται για μακροπρόθεσμη αύξηση της αξίας του παρά για βραχυπρόθεσμη πώληση και με βάση τις σχετικές διατάξεις του Δ.Λ.Π. 40 «Επενδύσεις σε ακίνητα», είχε μεταφερθεί από τα ενσώματα πάγια στις επενδύσεις σε ακίνητα σε προηγούμενες χρήσης. Οι αποσβέσεις ποσού ευρώ (7) χιλ. αφορούν μικρής κλίμακας εγκαταστάσεις που συνδέονται με το ανωτέρω οικόπεδο.

11. Επενδύσεις σε θυγατρικές

	Η ΕΤΑΙΡΙΑ	
	30/9/2019	31/12/2018
Υπόλοιπο έναρξης	64.435	67.276
Προσθήκες	7.357	6
Μείωση μετοχικού κεφαλαίου θυγατρικών	(3.568)	(2.847)
Πωλήσεις	(5)	-
Υπόλοιπο λήξεως	68.220	64.435

Το ποσό των ευρώ (3.568) χιλ. στην κλειόμενη περίοδο αφορά σε μείωση μετοχικού κεφαλαίου με επιστροφή μετρητών στην Εταιρεία της θυγατρικής εταιρείας «Unisystems A.E.» κατά ποσό ευρώ 2.015 χιλ. και της θυγατρικής εταιρείας «Info Quest Technologies A.E.B.E.» κατά ποσό ευρώ 1.553 χιλ.. Το ποσό των ευρώ 7.357 χιλ. αφορά κυρίως σε αύξηση μετοχικού κεφαλαίου της θυγατρικής εταιρείας «Quest Ενεργειακή Κτηματική Α.Ε.Β.Ε.».

Το ποσό των ευρώ (2.847) χιλ. στην προηγούμενη χρήση αφορά στην τμηματική απομείωση της 100% θυγατρικής εταιρείας Unisystems A.E. στις χρηματοοικονομικές καταστάσεις της Εταιρείας. Για τον υπολογισμό της ανωτέρω απομείωσης διενεργήθηκε αποτίμηση με τη μέθοδο των προεξοφλημένων ταμειακών ροών (DCF) κατά τη λήξη της προηγούμενης χρήσης. Οι κύριες παραδοχές που υιοθετήθηκαν από τη Διοίκηση για τον υπολογισμό των μελλοντικών ταμειακών ροών, προκειμένου να διενεργηθεί ο έλεγχος, στις μονάδες δημιουργίας ταμειακών ροών κατά την προηγούμενη χρήση ήταν οι εξής: Επítőκιο αναγωγής σε παρούσα αξία 9,9%, αύξηση πωλήσεων 5%, περιθώριο EBITDA 3% και Ρυθμός ανάπτυξης στο διηνεκές 1%.

Τα ποσοστά συμμετοχής της Εταιρείας σε θυγατρικές έχουν ως εξής:

Επωνυμία	Χώρα εγκατάστασης	Κόστος κτήσης συμμετοχής	Απομείωση	Αξία στην κατάσταση χρηματοοικονομικής θέσης	% Ποσοστό συμμετοχής
30 Σεπτεμβρίου 2019					
UNISYSTEMS A.E.	Ελλάδα	64.932	(38.980)	25.952	100,00%
ACS A.E.E.	Ελλάδα	23.713	(21.345)	2.368	100,00%
ISQUARE A.E.	Ελλάδα	60	-	60	100,00%
QUEST ENERΓΕΙΑΚΗ ΚΤΗΜΑΤΙΚΗ Α.Ε.Β.Ε.	Ελλάδα	17.168	-	17.168	100,00%
QUEST on LINE A.E.	Ελλάδα	810	(810)	-	100,00%
INFO QUEST TECHNOLOGIES A.E.B.E.	Ελλάδα	26.461	(13.431)	13.030	100,00%
ISTORM A.E.	Ελλάδα	3.157	-	3.157	100,00%
DIASIMO HOLDINGS LTD	Κύπρος	-	-	-	100,00%
CARDLINK A.E. (Πρώην U-YOU E.Π.Ε.)	Ελλάδα	6.106	-	6.106	85,00%
Cardlink one A.E.	Ελλάδα	281	-	281	85,00%
Quest international SRL	Βέλγιο	100	-	100	100,00%
		142.787	(74.567)	68.220	

(Τα ποσά παρουσιάζονται σε χιλιάδες Ευρώ εκτός εάν δηλώνεται διαφορετικά)

Επωνυμία	Χώρα εγκατάστασης	Κόστος κτήσης συμμετοχής	Απομείωση	Αξία στην κατάσταση χρηματοοικονομικής θέσης	% Ποσοστό συμμετοχής
31 Δεκεμβρίου 2018					
UNISYSTEMS A.E.	Ελλάδα	66.947	(38.980)	27.967	100,00%
ACS A.E.E.	Ελλάδα	23.713	(21.345)	2.368	100,00%
ISQUARE A.E.	Ελλάδα	60	-	60	100,00%
QUEST ΕΝΕΡΓΕΙΑΚΗ ΚΤΗΜΑΤΙΚΗ Α.Ε.Β.Ε.	Ελλάδα	10.166	-	10.166	100,00%
QUEST on LINE A.E.	Ελλάδα	810	(810)	-	100,00%
INFO QUEST TECHNOLOGIES A.E.B.E.	Ελλάδα	28.014	(13.431)	14.583	100,00%
ISTORM A.E.	Ελλάδα	3.157	-	3.157	100,00%
DIASIMO HOLDINGS LTD	Κύπρος	-	-	-	100,00%
CARDLINK A.E. (Πρώην U-YOU Ε.Π.Ε.)	Ελλάδα	6.106	-	6.106	85,00%
U- YOU A.E.(Πρώην INFOCARD A.E.)	Ελλάδα	30	-	30	100,00%
		139.002	(74.567)	64.435	

Με βάση τα προβλεπόμενα από τα Δ.Π.Χ.Α. σχετικά με τις αποτιμήσεις των θυγατρικών (ΔΛΠ 36 – Απομείωση αξίας περιουσιακών στοιχείων) οι συμμετοχές αποτιμήθηκαν στην χαμηλότερη αξία μεταξύ αξίας κτήσεως και ανακτήσιμης αξίας. Η ανακτήσιμη αξία καθορίστηκε και κατά την λήξη της προηγούμενης χρήσης, από την αξία χρήσης η οποία υπολογίσθηκε με την μέθοδο των προβλεπόμενων προεξοφλημένων ταμειακών ροών (DCF) από χρηματοοικονομικούς προϋπολογισμούς του Ομίλου εγκεκριμένους από τη Διοίκηση όπου υπήρχε ένδειξη απομείωσης. Η Διοίκηση της Εταιρείας εκτιμά ότι δεν υπάρχουν περαιτέρω ενδείξεις απομείωσης της αξίας των θυγατρικών της και ότι αυτή προσεγγίζει την εύλογη.

Επιπρόσθετα των ανωτέρω, στις ενοποιημένες χρηματοοικονομικές καταστάσεις συμπεριλαμβάνονται οι έμμεσες θυγατρικές όπως παρατίθενται παρακάτω:

- Οι 100% θυγατρικές της «ACS A.E.E.»: GPS IKE που εδρεύει στην Ελλάδα και η ACS INVEST UK LIMITED με έδρα το Ηνωμένο Βασίλειο.
- Οι θυγατρικές της «Quest Ενεργειακή Κτηματική Α.Ε.Β.Ε.»: «Αιολικό Πάρκο Βοιωτίας Αμαλία Α.Ε.» (θυγατρική 100%), «Αιολικό Πάρκο Βοιωτίας Μεγάλο Πλάι Α.Ε.» (θυγατρική 100%), Quest Αιολική Λιβαδίου Λάρισσας Ε.Π.Ε.» (θυγατρική 98,67%), «Quest Αιολική Σερβίων Κοζάνης Ε.Π.Ε.» (θυγατρική 98,67%), «Quest Αιολική Διστόμου Μεγάλο Πλάι Ε.Π.Ε.» (θυγατρική 98,67%), «Quest Αιολική Σιδηροκάστρου Χορτερό Ε.Π.Ε.» (θυγατρική 98,67%), Ξυλάδες Ενεργειακή Α.Ε. (θυγατρική 99%) και Wind Sieben A.E. (θυγατρική 100%), ΒΕΤΑ SUNENERGIA KARVALI ΑΕ (θυγατρική 100%), ΦΩΣ ΕΝΕΡΓΕΙΑ ΚΑΒΑΛΑΣ ΑΕ (θυγατρική 100%), ΝΥΟΝΟ ΚΑΒΑΛΑ PHOTOPOWER ΑΕ (θυγατρική 100%), ΕΝΕΡΓΕΙΑ ΦΩΤΟΣ ΒΗΤΑ ΞΑΝΘΗΣ ΑΕ (θυγατρική 100%), PETROX SOLAR POWER ΑΕ (θυγατρική 100%), PHOTOPOWER ΕΥΜΙΡΙΟ ΒΕΤΑ ΑΕ (θυγατρική 100%), ΜΥΛΟΠΟΤΑΜΟΣ ΦΩΣ 2 ΑΕ (θυγατρική 100%) και η Adepio ltd (100% θυγατρική) με έδρα την Κύπρο.
- Η 100% θυγατρική της Unisystems A.E.: «Unisystems Cyprus Ltd» και η 100% θυγατρική αυτής: «Unisystems Information technology Systems SLR», όπως μετονομάστηκε από «Quest Rom Systems Integration & Services Ltd», που εδρεύει στη Ρουμανία (100% θυγατρική).
- Η 100% θυγατρική της Unisystems A.E.: «Unisystems Luxembourg S.à r.l.» με έδρα το Λουξεμβούργο.
- Η 100% θυγατρική της Unisystems A.E.: «Unisystems B.V.» με έδρα στην Ολλανδία.
- Η 100% θυγατρική της «iStorm A.E.»: «iStorm Cyprus Ltd» με έδρα την Κύπρο.
- Η 100% θυγατρική της «iSquare A.E.»: «iQbility Μ.Ε.Π.Ε.».
- Η 100% θυγατρική της «Wind Sieben A.E.» : «Ενεργειακή Μαρκοπούλου 2 Α.Ε.»
- Η 100% θυγατρική της «Adepio ltd» : «Quest Πύλου Μ Α.Ε.»
- Η 100% θυγατρική της «Quest Πύλου Μ Α.Ε.» : «Κυνηγός Α.Ε.»

Όλες οι θυγατρικές (άμεσες και έμμεσες) της Εταιρείας καθώς και η μέθοδος ενοποίησής τους παρατίθενται επίσης και στην Σημείωση 24 (Ανέλεγκτες φορολογικά χρήσεις).

Δεν υπήρξαν άλλες σημαντικές μεταβολές στις επενδύσεις σε θυγατρικές της Εταιρείας κατά την διάρκεια της κλειόμενης περιόδου και της προηγούμενης χρήσης.

(Τα ποσά παρουσιάζονται σε χιλιάδες Ευρώ εκτός εάν δηλώνεται διαφορετικά)

12. Επενδύσεις σε συγγενείς επιχειρήσεις

	Ο ΟΜΙΛΟΣ		Η ΕΤΑΙΡΙΑ	
	30/9/2019	31/12/2018	30/9/2019	31/12/2018
Υπόλοιπο έναρξης	173	843	-	700
Μεταφορά σε χρηματοοικονομικά περιουσιακά στοιχεία επιμετρούμενα στο αποσβεσμένο κόστος (Σημ. 13)	-	(843)	-	(700)
Μερίδιο κέρδους/ ζημιάς (μετά απο φόρους και μη ελέγχουσες συμμετοχές)	-	173	-	-
Υπόλοιπο λήξεως	173	173	-	-

Στην προηγούμενη χρήση, το ποσό των ευρώ (843) χιλ. αφορά σε ανακατανομή της κατά 10% συμμετοχής της Εταιρείας στην εταιρεία Impact A.E. στα χρηματοοικονομικά στοιχεία επιμετρούμενα στο αναπόσβεστο κόστος, βάση του από 20 Δεκεμβρίου 2018 ιδιωτικού συμφωνητικού που έχει συνάψει η Εταιρεία που προβλέπει την μεταβίβαση του συνόλου των μετοχών που κατέχει στην ανωτέρω αξία (Σημείωση 13 – Χρηματοοικονομικά περιουσιακά στοιχεία επιμετρούμενα στο αποσβεσμένο κόστος).

Σε επίπεδο Ομίλου περιλαμβάνεται η κατά 43,26% συμμετοχή της Εταιρείας στην εταιρεία «NUBIS A.E.», και η κατά 20% συμμετοχή στην εταιρεία ACS Cyrgus Ltd καθώς και η κατά 40% συμμετοχή στην εταιρεία Parkmobile Hellas AE,.

13. Χρηματοοικονομικά περιουσιακά στοιχεία επιμετρούμενα στο αποσβεσμένο κόστος

	Ο ΟΜΙΛΟΣ		Η ΕΤΑΙΡΙΑ	
	30/9/2019	31/12/2018	30/9/2019	31/12/2018
Υπόλοιπο έναρξης χρήσης	4.376	3.419	3.976	3.250
Προσθήκες	352	322	-	125
Πωλήσεις/ διαγραφές	(374)	(125)	(374)	(99)
Απομείωση	-	(74)	-	-
Μεταφορά από επενδύσεις σε συγγενείς επιχειρήσεις	-	843	-	700
Λοιπά	-	(9)	-	-
Υπόλοιπο τέλους χρήσης	4.352	4.376	3.601	3.976
Μη κυκλοφορούν ενεργητικό	4.287	4.334	3.601	3.976
Κυκλοφορούν ενεργητικό	66	43	-	-
	4.352	4.376	3.601	3.976

Τα Χρηματοοικονομικά περιουσιακά στοιχεία επιμετρούμενα στο αποσβεσμένο κόστος περιλαμβάνουν κυρίως επενδύσεις σε μη εισηγμένες μετοχές. Η εύλογη αξία των μη εισηγμένων μετοχών προσδιορίζεται με τη χρήση τεχνικών αποτίμησης και παραδοχών που στηρίζονται σε δεδομένα της αγοράς κατά την ημερομηνία της οικονομικής πληροφόρησης. Η εύλογη αξία των εισηγμένων μετοχών προσδιορίζεται από τις δημοσιευμένες τιμές προσφοράς που ισχύουν κατά την ημερομηνία κατάρτισης των χρηματοοικονομικών καταστάσεων.

Η Εταιρεία στο τέλος της προηγούμενης χρήσης είχε προβεί σε επανεκτίμηση των ως άνω αξιών με την μέθοδο των προεξοφλημένων ταμειακών ροών από την οποία δεν προέκυψαν ενδείξεις απομείωσης της αξίας των διαθεσίμων προς πώληση χρηματοοικονομικών στοιχείων. Επιπλέον, η Διοίκηση της Εταιρείας εκτιμά ότι δεν υπάρχουν περαιτέρω ενδείξεις απομείωσης της αξίας των διαθεσίμων προς πώληση χρηματοοικονομικών στοιχείων και ότι αυτή προσεγγίζει την εύλογη.

(Τα ποσά παρουσιάζονται σε χιλιάδες Ευρώ εκτός εάν δηλώνεται διαφορετικά)

14. Χρηματοοικονομικά περιουσιακά στοιχεία επιμετρούμενα στην εύλογη αξία μέσω των αποτελεσμάτων

	Ο ΟΜΙΛΟΣ		Η ΕΤΑΙΡΙΑ	
	30/9/2019	31/12/2018	30/9/2019	31/12/2018
Στην αρχή της χρήσης	4.071	4.210	16	14
Αναπροσαρμογές στην εύλογη αξία	130	(140)	-	2
Στο τέλος της χρήσης	4.201	4.071	16	16

Το ποσό των ευρώ 4.201 χιλ. στον Όμιλο αφορά κυρίως σε επένδυση της θυγατρικής εταιρείας ACS σε ομόλογα κρατών Ε.Ε..

15. Μετοχικό κεφάλαιο

	Αριθμός μετοχών	Κοινές μετοχές	Υπέρ το άρτιο	Σύνολο
Υπόλοιπο 1 Ιανουαρίου 2018	11.913.632	8.101	106	8.207
Μείωση μετοχικού κεφαλαίου	-	(4.527)	-	(4.527)
Υπόλοιπο 31 Δεκεμβρίου 2018	11.913.632	3.574	106	3.680
Υπόλοιπο 1 Ιανουαρίου 2019	11.913.632	3.574	106	3.680
Διαίρεση / split	23.827.264	-	-	-
Υπόλοιπο 30 Σεπτεμβρίου 2019	35.740.896	3.574	106	3.680

Τρέχουσα περίοδος

Η Τακτική Γενική Συνέλευση των μετόχων της Εταιρείας, που πραγματοποιήθηκε στις 25 Ιουνίου 2019, αποφάσισε, μεταξύ άλλων, τη μείωση της ονομαστικής αξίας της μετοχής από 0,30 Ευρώ σε 0,10 Ευρώ και την ταυτόχρονη αύξηση του συνολικού αριθμού των μετοχών από 11.913.632 σε 35.740.896 κοινές ονομαστικές μετά ψήφου μετοχές (split) και διανομή δωρεάν μετοχών στους Μετόχους με αναλογία αντικατάστασης 3 νέες προς 1 παλαιά. Οι νέες 23.827.264 μετοχές διανεμήθηκαν δωρεάν στους μετόχους της Εταιρείας.

Μετά την ως άνω εταιρική μεταβολή, το μετοχικό κεφάλαιο της Εταιρείας παραμένει στο ύψος των 3.574.089,60 Ευρώ, διαιρούμενο σε 35.740.896 κοινές ονομαστικές μετά ψήφου μετοχές, ονομαστικής αξίας μετοχής 0,10 Ευρώ.

Προηγούμενη χρήση

Η Έκτακτη Γενική Συνέλευση των Μετόχων της Εταιρείας τις 26 Νοεμβρίου 2018, αποφάσισε την μείωση του μετοχικού κεφαλαίου της Εταιρείας με μείωση της ονομαστικής αξίας των μετοχών κατά 0,38 € ανά μετοχή και επιστροφή του ποσού της μείωσης του κεφαλαίου στους μετόχους με καταβολή μετρητών. Έτσι, το μετοχικό κεφάλαιο της Εταιρείας ανέρχεται σε τρία εκατομμύρια πεντακόσιες εβδομήντα τέσσερις χιλιάδες ογδόντα εννέα Ευρώ και εξήντα λεπτά του Ευρώ (€3.574.089,60) και διαιρείται σε έντεκα εκατομμύρια εννιακόσιες δέκα τρεις χιλιάδες εξακόσιες τριάντα δύο (11.913.632) άυλες κοινές ονομαστικές μετοχές ονομαστικής αξίας τριάντα λεπτά του Ευρώ (€0,30) η κάθε μία.

Κατά την λήξη της κλειόμενης περιόδου και της προηγούμενης χρήσης η Εταιρεία δεν κατείχε ίδιες μετοχές.

(Τα ποσά παρουσιάζονται σε χιλιάδες Ευρώ εκτός εάν δηλώνεται διαφορετικά)

16. Δανεισμός

	Ο ΟΜΙΛΟΣ		Η ΕΤΑΙΡΙΑ	
	30/09/2019	31/12/2018	30/09/2019	31/12/2018
Μακροπρόθεσμος δανεισμός				
Τραπεζικά δάνεια	3.356	2.179	-	-
Ομολογιακό Δάνειο	5.807	1.325	-	-
Υποχρεώσεις χρηματοδοτικής μίσθωσης	2.170	5.723	-	-
Σύνολο μακροπρόθεσμων δανείων	11.333	9.227	-	-
Βραχυπρόθεσμα δάνεια				
Τραπεζικά δάνεια	55.076	21.014	-	-
Ομολογιακό Δάνειο	1.944	2.475	-	-
Άλλα δάνεια (Factoring)	4.702	111	-	-
Υποχρεώσεις χρηματοδοτικής μίσθωσης	4.778	4.615	-	-
Σύνολο βραχυπρόθεσμων δανείων	66.500	28.214	-	-
Σύνολο δανείων	77.833	37.441	-	-

Ο Όμιλος έχει εγκεκριμένες γραμμές χρηματοδότησης με πιστωτικά ιδρύματα ύψους ευρώ 120 εκατ. και η Εταιρεία ύψους ευρώ 0,5 εκατ. Η εύλογη αξία των δανείων προσεγγίζει τη λογιστική τους αξία.

Η μεταβολή του δανεισμού της Εταιρείας και του Ομίλου έχει ως εξής:

	Ο ΟΜΙΛΟΣ		Η ΕΤΑΙΡΙΑ	
	30/9/2019	31/12/2018	30/9/2019	31/12/2018
Υπόλοιπο έναρξης	37.441	52.447	-	-
Εξοφλήσεις δανείων	(5.696)	(26.841)	-	-
Εισπράξεις από δάνεια	39.047	771	-	-
Εξαγορά θυγατρικών	7.041	11.064	-	-
Υπόλοιπο λήξεως	77.834	37.441	-	-

Η Εταιρεία και ο Όμιλος δεν είναι εκτεθειμένοι σε συναλλαγματικό κίνδυνο διότι το σύνολο των δανείων της Εταιρείας και του Ομίλου κατά το Εννεάμηνο 2019 ήταν σε Ευρώ.

	Ο ΟΜΙΛΟΣ		Η ΕΤΑΙΡΙΑ	
	30/09/2019	31/12/2018	30/09/2019	31/12/2018
Μεταξύ 1 και 2 ετών	5.478	7.184	-	-
Μεταξύ 2 και 3 ετών	724	1.864	-	-
Μεταξύ 3 και 5 ετών	5.131	178	-	-
Πάνω από 5 έτη	-	-	-	-
	11.333	9.227	-	-

Η Εταιρεία είναι εκτεθειμένη στις διακυμάνσεις των επιτοκίων που επικρατούν στην αγορά και τα οποία επηρεάζουν την χρηματοοικονομική της θέση και τις ταμειακές της ροές. Το κόστος δανεισμού δύναται να αυξάνεται ή να μειώνεται ως αποτέλεσμα τέτοιων διακυμάνσεων.

Οι υποχρεώσεις χρηματοδοτικής μίσθωσης αφορούν σε συμβάσεις της θυγατρικής εταιρείας Cardlink για την προμήθεια εξοπλισμού τερματικών για συναλλαγές με πιστωτικές κάρτες (POS).

(Τα ποσά παρουσιάζονται σε χιλιάδες Ευρώ εκτός εάν δηλώνεται διαφορετικά)

Ομολογιακά δάνεια

Cardlink A.E.

Η Cardlink A.E. στις 25 Νοεμβρίου 2015 σύναψε Ομολογιακό Δάνειο με την Alpha Bank ποσού ευρώ 6.750 χιλ. με συνολικό ετήσιο επιτόκιο 4,25%. Η αποπληρωμή του δανείου γίνεται σε 13 τριμηνιαίες δόσεις αρχής γενομένης την 30/6/2017 με ποσό ευρώ 300 χιλ. και η τελευταία δόση θα αποπληρωθεί βάσει του πλάνου αποπληρωμών στις 30/6/2020 με ποσό ευρώ 663 χιλ.

Η Cardlink A.E. στις 8 Μαΐου 2015 σύναψε Μακροπρόθεσμο Δάνειο με την Eurobank ποσού ευρώ 2.740 χιλ. με συνολικό ετήσιο επιτόκιο 4,65%. Η αποπληρωμή του δανείου θα γίνει σε 12 τριμηνιαίες δόσεις αρχής γενομένης την 11/8/2017 με ποσό ευρώ 228 χιλ. και η τελευταία (12η δόση) θα αποπληρωθεί βάσει του πλάνου αποπληρωμών στις 11 Μαΐου 2020 με ποσό ευρώ 228 χιλ..

17. Ενδεχόμενες υποχρεώσεις και απαιτήσεις

Ο Όμιλος και η Εταιρεία έχει ενδεχόμενες υποχρεώσεις και απαιτήσεις σε σχέση με τράπεζες, λοιπές εγγυήσεις και άλλα θέματα που προκύπτουν στα πλαίσια της συνήθους δραστηριότητάς της από τις οποίες δεν αναμένεται να προκύψουν σημαντικές επιπλέον επιβαρύνσεις.

Οι ενδεχόμενες υποχρεώσεις αναλύονται ως εξής:

	Ο ΟΜΙΛΟΣ		Η ΕΤΑΙΡΙΑ	
	30/09/2019	31/12/2018	30/09/2019	31/12/2018
Εγγυητικές καλής εκτέλεσης	6.943	5.641	-	-
Εγγυητικές για συμμετοχή σε διαγωνισμούς	501	1.792	-	-
Εγγυητικές για προκαταβολές	1.584	1.038	-	-
Εγγυήσεις σε τράπεζες για λογαριασμό θυγατρικών	47.290	47.290	47.290	47.290
Εγγυήσεις σε προμηθευτές για λογαριασμό θυγατρικών	13.975	13.975	13.975	13.975
Λοιπά	10.333	8.890	-	-
	80.626	78.625	61.265	61.265

Επιπλέον σημειώνονται τα εξής:

Οι φορολογικές υποχρεώσεις του Ομίλου δεν έχουν καταστεί οριστικές αφού παραμένουν ανέλεγκτες προηγούμενες φορολογικές χρήσεις. Η Σημείωση 24 παρουσιάζει τις ανέλεγκτες φορολογικά χρήσεις για κάθε εταιρεία του Ομίλου.

Ο δανεισμός των θυγατρικών εταιριών του Ομίλου είναι εξασφαλισμένος και με εγγυήσεις που έχει παράσχει η Εταιρεία.

Επιπρόσθετα υπάρχουν διάφορες δικαστικές υποθέσεις εταιριών του Ομίλου από τις οποίες η Διοίκηση εκτιμά ότι δεν αναμένεται να προκύψουν σημαντικές επιπλέον επιβαρύνσεις.

18. Υφιστάμενα εμπράγματα βάρη

Κατά τη λήξη του εννεάμηνου 2019 υπάρχουν τα ακόλουθα εμπράγματα βάρη επί κινητών εταιρείας του Ομίλου :

1.Για την εταιρεία «Ξυλάδες Ενεργειακή Α.Ε.» έχει συναφθεί η από 11 Μαΐου 2012 Σύμβαση Χρεωλυτικού Δανείου με το Ταχυδρομικό Ταμιευτήριο Ελλάδος Α.Τ.Ε., ύψους ευρώ 2.548 χιλ. προς κάλυψη της οποίας έχει συναφθεί η από 23 Ιουλίου 2012 Σύμβαση Πλασματικού Ενεχύρου επί Κινητών (ν. 2844/2000), η οποία έχει καταχωρισθεί/δημοσιευθεί στο ενεχυροφυλακείο Αθηνών, βάσει της οποίας έχει ενεχυριαστεί ο πάγιος εξοπλισμός της εν λόγω εταιρείας.

2.Για την εταιρεία «ΓΟΥΙΝΤ ΖΗΜΠΕΝ ΒΟΙΩΤΙΑ ΕΝΕΡΓΕΙΑΚΗ ΑΕ» έχει συναφθεί η από 9 Μαρτίου 2012 Σύμβαση Χρεωλυτικού Δανείου με την Εμπορική Τράπεζα Ελλάδος ΑΕ ύψους ευρώ 3.500 χιλ προς κάλυψη της οποίας έχουν συναφθεί οι κάτωθι συμβάσεις εξασφάλισης:

2.α Η από 11 Μαΐου 2012 Σύμβαση Παροχής Ενεχύρου επί Κινητών (ν. 2844/2000), η οποία έχει καταχωρισθεί/δημοσιευθεί στο ενεχυροφυλακείο Αθηνών, βάσει της οποίας έχει ενεχυριαστεί ο πάγιος εξοπλισμός της εν λόγω εταιρείας και 2.β Η από 13 Μαΐου 2012 Σύμβαση Παροχής Ενεχύρου επί Χρεογράφων.

(Τα ποσά παρουσιάζονται σε χιλιάδες Ευρώ εκτός εάν δηλώνεται διαφορετικά)

3. Για την εταιρεία «ΦΩΣ ΕΝΕΡΓΕΙΑ ΚΑΒΑΛΑΣ ΑΕ» έχει συναφθεί η από 20 Ιανουαρίου 2012 Σύμβαση Χρεωλυτικού Δανείου με την Τράπεζα Πειραιώς ΑΕ ύψους ευρώ 1.250χιλ., προς κάλυψη της οποίας έχει συναφθεί η από 28 Ιανουαρίου 2013 Σύμβαση Παροχής Ενεχύρου επί Χρεογράφων.
4. Για την εταιρεία «ΜΥΛΟΠΟΤΑΜΟΣ ΦΩΣ 2 ΑΕ» έχει συναφθεί η από 20 Ιανουαρίου 2012 Σύμβαση Χρεωλυτικού Δανείου με την Τράπεζα Πειραιώς ΑΕ ύψους ευρώ 1.250χιλ., προς κάλυψη της οποίας έχει συναφθεί η από 28 Ιανουαρίου 2013 Σύμβαση Παροχής Ενεχύρου επί Χρεογράφων.
5. Για την εταιρεία «ΕΝΕΡΓΕΙΑ ΦΩΤΟΣ ΒΗΤΑ ΞΑΝΘΗΣ ΑΕ» έχει συναφθεί η από 20 Ιανουαρίου 2012 Σύμβαση Χρεωλυτικού Δανείου με την Τράπεζα Πειραιώς ΑΕ ύψους ευρώ 1.250χιλ., προς κάλυψη της οποίας έχει συναφθεί η από 28 Ιανουαρίου 2013 Σύμβαση Παροχής Ενεχύρου επί Χρεογράφων.
6. Για την εταιρεία «ΡΗΟΤΤΟPOWER ΕΥΜΙΡΙΟ ΒΕΤΑ ΑΕ» έχει συναφθεί η από 20 Ιανουαρίου 2012 Σύμβαση Χρεωλυτικού Δανείου με την Τράπεζα Πειραιώς ΑΕ ύψους ευρώ 1.250χιλ., προς κάλυψη της οποίας έχει συναφθεί η από 28 Ιανουαρίου 2013 Σύμβαση Παροχής Ενεχύρου επί Χρεογράφων.
7. Για την εταιρεία «PETROX SOLAR POWER ΑΕ» έχει συναφθεί η από 20 Ιανουαρίου 2012 Σύμβαση Χρεωλυτικού Δανείου με την Τράπεζα Πειραιώς ΑΕ ύψους ευρώ 1.250χιλ., προς κάλυψη της οποίας έχει συναφθεί η από 28 Ιανουαρίου 2013 Σύμβαση Παροχής Ενεχύρου επί Χρεογράφων.
8. Για την εταιρεία «NUOVO ΚΑΒΑΛΑ ΡΗΟΤΤΟPOWER ΑΕ» έχει συναφθεί η από 20 Ιανουαρίου 2012 Σύμβαση Χρεωλυτικού Δανείου με την Τράπεζα Πειραιώς ΑΕ ύψους ευρώ 1.250χιλ., προς κάλυψη της οποίας έχει συναφθεί η από 28 Ιανουαρίου 2013 Σύμβαση Παροχής Ενεχύρου επί Χρεογράφων.
9. Για την εταιρεία «ΒΕΤΑ SUNENERGIA ΚΑΡΒΑΛΙ ΑΕ» έχει συναφθεί η από 20 Ιανουαρίου 2012 Σύμβαση Χρεωλυτικού Δανείου με την Τράπεζα Πειραιώς ΑΕ ύψους ευρώ 1.250χιλ., προς κάλυψη της οποίας έχει συναφθεί η από 28 Ιανουαρίου 2013 Σύμβαση Παροχής Ενεχύρου επί Χρεογράφων.
10. Για την εταιρεία «ΕΝΕΡΓΕΙΑΚΗ ΜΑΡΚΟΠΟΥΛΟΥ 2 ΑΕ» έχει συναφθεί η από 1 Απριλίου 2013 Σύμβαση Χρεωλυτικού Δανείου με την ALPHA ΤΡΑΠΕΖΑ ΑΕ ύψους ευρώ 470χιλ., προς κάλυψη της οποίας έχει συναφθεί η από 20 Φεβρουαρίου 2014 Σύμβαση Παροχής Ενεχύρου επί Χρεογράφων.
11. Για την εταιρεία «Quest Πύλου Ενεργειακή Μονοπρόσωπη ΑΕ» έχει συναφθεί η από 25 Ιουλίου 2019 Σύμβαση Πίστωσης με Ανοικτό Αλληλόχρεο Λογαριασμό με την ΕΘΝΙΚΗ ΤΡΑΠΕΖΑ ΑΕ ύψους ευρώ 15.000χιλ., προς κάλυψη της οποίας έχει συναφθεί μεταξύ άλλων εξασφαλιστικών συμβάσεων και η από 25 Ιουλίου 2019 Σύμβαση Παροχής Ενεχύρου επί μετοχών.
12. Για την εταιρεία «ΑΝΩΝΥΜΗ ΤΟΥΡΙΣΤΙΚΗ ΓΕΩΡΓΙΚΗ ΚΑΤΑΣΚΕΥΑΣΤΙΚΗ ΕΤΑΙΡΕΙΑ ΚΥΝΗΓΟΣ ΑΕ» έχει συναφθεί η από 18 Δεκεμβρίου 2013 Σύμβαση Χρεωλυτικού Δανείου με την ΕΘΝΙΚΗ ΤΡΑΠΕΖΑ ΑΕ ύψους ευρώ 12.766χιλ., προς κάλυψη της οποίας έχει συναφθεί μεταξύ άλλων εξασφαλιστικών συμβάσεων η από 30 Μαρτίου 2015 Σύμβαση Παροχής Ενεχύρου επί χρεογράφων.

Τμήμα του δανεισμού των θυγατρικών εταιρειών του Ομίλου είναι εξασφαλισμένος με εγγυήσεις που έχει παράσχει η Εταιρεία.

19. Ανειλημμένες υποχρεώσεις

Κεφαλαιουχικές υποχρεώσεις

Κατά την ημερομηνία σύνταξης της ενδιάμεσης συνοπτικής οικονομικής πληροφόρησης δεν υφίστανται σημαντικές κεφαλαιουχικές δαπάνες που έχουν αναληφθεί αλλά δεν έχουν εκτελεσθεί για τον Όμιλο.

20. Φόρος Εισοδήματος

Ο φόρος εισοδήματος της Εταιρείας και του Ομίλου την περίοδο μέχρι την 30 Σεπτεμβρίου 2019 και 30 Σεπτεμβρίου 2018 ήταν :

	Ο ΟΜΙΛΟΣ		Η ΕΤΑΙΡΙΑ	
	01/01/2019- 30/9/2019	01/01/2018- 30/9/2018	01/01/2019- 30/9/2019	01/01/2018- 30/9/2018
Τρέχων φόρος χρήσης	(6.570)	(6.019)	-	-
Αναβαλλόμενος φόρος	(487)	118	(1)	(47)
Σύνολο	(7.057)	(5.901)	(1)	(47)

(Τα ποσά παρουσιάζονται σε χιλιάδες Ευρώ εκτός εάν δηλώνεται διαφορετικά)

Η συσσωρευμένη πρόβλεψη για μελλοντική φορολογική υποχρέωση του Ομίλου σχετικά με τις ανέλεγκτες φορολογικά χρήσεις ήταν με 30 Σεπτεμβρίου 2019 και 31 Δεκεμβρίου 2018 ανέρχεται σε ευρώ 1.407 χιλ.

Η Εταιρεία και οι ελληνικές θυγατρικές του Ομίλου για τις χρήσεις από το 2011 και μέχρι το 2018 έχουν ελεγχθεί από την PricewaterhouseCoopers A.E., την Grant Thornton A.E. και τους Συνεργαζόμενους Ορκωτούς Λογιστές (ΣΟΛ Α.Ε.).

Η Διοίκηση δεν αναμένει να προκύψουν σημαντικές φορολογικές υποχρεώσεις πέραν από αυτές που καταχωρήθηκαν και που απεικονίζονται στη χρηματοοικονομική πληροφόρηση.

Ο τρέχων φόρος εισοδήματος έχει υπολογισθεί με βάση τον τρέχοντα φορολογικό συντελεστή της περιόδου του 2019 (28%) και της προηγούμενης χρήσης 2018 (29%) για τη μητρική εταιρεία και τις θυγατρικές του εσωτερικού. Σχετικά με τις θυγατρικές της Εταιρείας που είναι εγκατεστημένες στο εξωτερικό, για τον υπολογισμό της τρέχουσας φορολογικής επιβάρυνσης εφαρμόζονται οι τοπικοί φορολογικοί συντελεστές. Ο φόρος επί των κερδών προ φόρων της Εταιρείας διαφέρει από το θεωρητικό ποσό το οποίο θα προέκυπτε εάν χρησιμοποιούσαμε τον μέσο σταθμικό φορολογικό συντελεστή της χώρας προέλευσης της εταιρείας.

Για τον υπολογισμό του αναβαλλόμενου φόρου έχει ληφθεί υπόψη το άρθρο 23 του νόμου 4579/2018, βάσει του οποίου ο φορολογικός συντελεστής θα μειώνεται σταδιακά κατά 1% ετησίως ως κάτωθι:

- 27% για το έτος 2020
- 26% για το έτος 2021
- 25% για το έτος 2022 και εφεξής

21. Μερίσματα

Δεν υφίσταται πρόταση για διανομή μερίσματος.

(Τα ποσά παρουσιάζονται σε χιλιάδες Ευρώ εκτός εάν δηλώνεται διαφορετικά)

22. Συναλλαγές με συνδεδεμένα μέρη

Οι συναλλαγές με τα συνδεδεμένα μέρη έχουν ως εξής:

	Ο ΟΜΙΛΟΣ		Η ΕΤΑΙΡΙΑ	
	1/1/2019 έως 30/9/2019	1/1/2018 έως 30/9/2018	1/1/2019 έως 30/9/2019	1/1/2018 έως 30/9/2018
i) Πωλήσεις				
Πωλήσεις αγαθών προς:	3.435	4.228	-	-
-Λοιπές συνδεδεμένες	3.435	4.228	-	-
Πωλήσεις υπηρεσιών προς:	1.203	1.069	802	750
-Unisystems Group	-	-	375	373
-Info Quest Technologies	-	-	182	185
-ACS	-	-	78	43
-iStorm	-	-	13	11
-iSquare	-	-	74	71
-Λοιπές άμεσες θυγατρικές	-	-	75	63
-Λοιπές έμμεσες θυγατρικές	43	22	-	-
-Λοιπές συνδεδεμένες	1.160	1.046	6	5
Μερίσματα	-	430	5.470	3.432
-ACS	-	-	4.000	2.000
-iStorm	-	-	-	-
-iSquare	-	-	1.002	1.002
-Λοιπές έμμεσες θυγατρικές	-	-	36	-
-Λοιπές συνδεδεμένες	-	430	432	430
	4.637	5.727	6.272	4.182
ii) Αγορές				
Αγορές αγαθών από:	-	-	-	-
-Λοιπές συνδεδεμένες	-	-	-	-
Αγορές υπηρεσιών από:	1.361	1.332	126	127
-Unisystems	-	-	26	24
-Info Quest Technologies	-	-	31	34
-Λοιπές έμμεσες θυγατρικές	29	31	-	-
-Λοιπές συνδεδεμένες	1.332	1.302	69	69
	1.361	1.332	126	127
iii) Παροχές προς τη Διοίκηση				
Συναλλαγές και αμοιβές διευθυντικών στελεχών & μελών της διοίκησης	2.658	2.300	125	36
	2.658	2.300	125	36

(Τα ποσά παρουσιάζονται σε χιλιάδες Ευρώ εκτός εάν δηλώνεται διαφορετικά)

iv) Υπόλοιπα τέλους χρήσης που προέρχονται από πωλήσεις-αγορές αγαθών/υπηρεσιών/μερίσματα

	Ο ΟΜΙΛΟΣ		Η ΕΤΑΙΡΙΑ	
	30/9/2019	31/12/2018	30/9/2019	31/12/2018
Απαιτήσεις από:				
-Unisystems Group	-	-	92	96
-Info Quest Technologies	-	-	15	19
-ACS	-	-	7	7
-iSquare	-	-	10	10
-Λοιπές άμεσες θυγατρικές	-	-	10	2.012
-Λοιπές έμμεσες θυγατρικές	43	16	29	12
-Λοιπές συνδεδεμένες	3.238	2.503	449	16
	3.281	2.519	612	2.173
Υποχρεώσεις προς :				
-Info Quest Technologies	-	-	3	3
-Λοιπές έμμεσες θυγατρικές	20	24	-	-
-Λοιπές συνδεδεμένες	91	60	3	2
	110	84	6	5
v) Απαιτήσεις από διευθυντικά στελέχη και μέλη της διοίκησης	-	-	-	-
vi) Υποχρεώσεις προς τα διευθυντικά στελέχη και μέλη της διοίκησης	-	-	-	-

Οι υπηρεσίες από και προς συνδεδεμένα μέρη, καθώς και οι πωλήσεις και αγορές αγαθών, γίνονται σύμφωνα με τους τμολοκαταλόγους που ισχύουν για μη συνδεδεμένα μέρη.

23. Κέρδη ανά μετοχή

Βασικά και μειωμένα

Τα βασικά και μειωμένα κέρδη/ (ζημιές) ανά μετοχή υπολογίζονται με διαίρεση του κέρδους/ (ζημιάς) που αναλογεί στους μετόχους της μητρικής, με τον σταθμισμένο μέσο αριθμό των κοινών μετοχών στην διάρκεια της περιόδου, εξαιρουμένων των ιδίων κοινών μετοχών που αγοράσθηκαν από την επιχείρηση.

Συνεχιζόμενες δραστηριότητες

	Ο ΟΜΙΛΟΣ	
	1/1/2019 έως 30/9/2019	1/1/2018 έως 30/9/2018
Κέρδη/ (Ζημιές) από συνεχιζόμενες δραστηριότητες που αναλογούν στους μετόχους της μητρικής	15.804	11.324
Σταθμισμένος μέσος όρος του αριθμού μετοχών (σε χιλ. τεμάχια)	35.741	35.741
Βασικά κέρδη / (ζημιές) ανά μετοχή (Ευρώ ανά μετοχή)	0,4422	0,3168

(Τα ποσά παρουσιάζονται σε χιλιάδες Ευρώ εκτός εάν δηλώνεται διαφορετικά)

24. Ανέλεγκτες φορολογικά χρήσεις

Οι ανέλεγκτες φορολογικά χρήσεις των εταιριών του Ομίλου είναι οι εξής:

Επωνυμία	Διεύθυνση διαδικτύου	Χώρα εγκατάστασης	Άμεσο ποσοστό συμμετοχής	Έμμεσο ποσοστό συμμετοχής	Μέθοδος ενοποίησης	Ανέλεγκτες Φορολογικά Χρήσεις
** Quest Συμμετοχών Α.Ε.	www.quest.gr	-	-	-	-	2010 και 2014-2018
* Unisystems Α.Ε.	www.unisystems.com	Ελλάδα	100,00%	100,00%	Ολική	2010 και 2014-2018
- Unisystems Belgium S.A.	-	Βέλγιο	100,00%	100,00%	Ολική	2009-2018
- Unisystems B.V.	-	Ολλανδία	100,00%	100,00%	Ολική	-
- Parkmobile Hellas Α.Ε.	-	Ελλάδα	40,00%	40,00%	Καθαρή Θέση	2007-2018
Unisystems Cyprus Ltd	-	-	100,00%	100,00%	Ολική	2007-2018
- Unisystems Information Technology Systems SRL	-	Ρουμανία	100,00%	100,00%	Ολική	2007-2018
* ACS Α.Ε.	www.acscourier.net	Ελλάδα	100,00%	100,00%	Ολική	2010 και 2014-2018
- ACS UK Invest LTD	-	Ηνωμένο βασίλειο	100,00%	100,00%	Ολική	-
- GPS Postal Services Μονοπρόσωπη ΙΚΕ	www.genpost.gr	Ελλάδα	100,00%	100,00%	Ολική	-
- ACS Cyprus ltd	-	Ελλάδα	20,00%	20,00%	Καθαρή θέση	-
* Quest Εννεργειακή Κτηματική ΑΕΒΕ	www.questenergy.gr	Ελλάδα	100,00%	100,00%	Ολική	2010 και 2014-2018
- Αιολικό Πάρκο Βοιωτίας Αμαλία Α.Ε.	www.aioliko-amalia.gr	Ελλάδα	100,00%	100,00%	Ολική	2010 και 2014-2018
- Αιολικό Πάρκο Βοιωτίας Μεγάλο Πλάι Α.Ε.	www.aioliko-megaloplai.gr	Ελλάδα	100,00%	100,00%	Ολική	2010 και 2014-2018
- Quest Αιολική Λίβαδιου Λάρισας ΕΠΕ	www.questaioliki-livadi.gr	Ελλάδα	98,67%	98,67%	Ολική	2010 και 2014-2018
- Quest Αιολική Σερβίων Κοζάνης ΕΠΕ	www.questaioliki-servia.gr	Ελλάδα	98,67%	98,67%	Ολική	2010 και 2014-2018
- Quest Αιολική Διατόμου μεγάλο πλάι ΕΠΕ	www.questaioliki-megaloplai.gr	Ελλάδα	98,67%	98,67%	Ολική	2010 και 2014-2018
- Quest Αιολική Σιδηροκάστρου Χορτερό ΕΠΕ	www.questaioliki-hortero.gr	Ελλάδα	98,67%	98,67%	Ολική	2010 και 2014-2018
- Ξυλάδες Εννεργειακή ΑΕ	www.xyladesenergiaki.gr/	Ελλάδα	99,00%	99,00%	Ολική	2007-2018
- ΒΕΤΑ SUNENERGIA KARVALI ΑΕ	www.betakarvali.gr	Ελλάδα	100,00%	100,00%	Ολική	2007-2018
- ΦΩΣ ΕΝΕΡΓΕΙΑ ΚΑΒΑΛΑΣ ΑΕ	www.foskavala.gr	Ελλάδα	100,00%	100,00%	Ολική	2007-2018
- ΝΥΟΝΟ ΚΑΒΑΛΑ ΡΗΟΤΟΡΑΕ ΑΕ	www.nuonophoto.gr	Ελλάδα	100,00%	100,00%	Ολική	2007-2018
- ΕΝΕΡΓΕΙΑ ΦΩΤΟΣ ΒΗΤΑ ΞΑΝΘΗΣ ΑΕ	www.fosxanthi.gr	Ελλάδα	100,00%	100,00%	Ολική	2007-2018
- ΡΕΤΡΟΧ SOLAR POWER ΑΕ	www.petroxsolar.gr	Ελλάδα	100,00%	100,00%	Ολική	2007-2018
- ΡΗΟΤΟΡΑΕ ΕΝΜΙΡΙΟ ΒΕΤΑ ΑΕ	www.photoemirio.gr	Ελλάδα	100,00%	100,00%	Ολική	2007-2018
- ΜΥΛΟΠΟΤΑΜΟΣ ΦΩΣ 2 ΑΕ	www.mylofos2.gr	Ελλάδα	100,00%	100,00%	Ολική	2007-2018
- Wind Sieben Α.Ε.	www.windsieben.gr/	Ελλάδα	100,00%	100,00%	Ολική	2010-2018
- Εννεργειακή Μαρκοπούλου 2 Α.Ε.	www.enma2.gr	Ελλάδα	100,00%	100,00%	Ολική	2010-2018
- ADEPIO LTD	-	Κύπρος	100,00%	100,00%	Ολική	-
- Quest ΠΥΛΟΥ Μ.Α.Ε.	-	Ελλάδα	100,00%	100,00%	Ολική	-
- Κινητός Α.Ε.	www.atgke-kinigos.gr	Ελλάδα	100,00%	100,00%	Ολική	-
* I Square Α.Ε.	www.isquare.gr	Ελλάδα	100,00%	100,00%	Ολική	2010 και 2014-2018
- IQbility Μ.ΕΠΕ	www.iqbility.com	Ελλάδα	100,00%	100,00%	Ολική	-
* Info-Quest Technologies Α.Ε.	www.infoquest.gr	Ελλάδα	100,00%	100,00%	Ολική	2010 και 2014-2018
* Cardlink Α.Ε.	www.cardlink.gr	Ελλάδα	85,00%	85,00%	Ολική	2010 και 2014-2018
* iStorm Α.Ε.	www.store.istorm.gr	Ελλάδα	100,00%	100,00%	Ολική	2010 και 2014-2018
- Istorm Cyprus ltd	-	Κύπρος	100,00%	100,00%	Ολική	-
* QuestOnLine Α.Ε.	www.qol.gr	Ελλάδα	100,00%	100,00%	Ολική	2010 και 2014-2018
* CARDLINK ONE Α.Ε.	www.you.gr	Ελλάδα	85,00%	85,00%	Ολική	2014-2018
* DIASIMO Holdings ltd	-	Κύπρος	100,00%	100,00%	Ολική	2010 και 2014-2018
- Blue onar ltd	-	Κύπρος	50,00%	50,00%	Καθαρή Θέση	-
* Quest International SRL	www.questinternational.eu	Βέλγιο	100,00%	100,00%	Ολική	-
* Nubis Α.Ε.	www.nubis.gr	Ελλάδα	43,26%	42,60%	Καθαρή Θέση	-
* Impact Α.Ε.	www.impact.gr	Ελλάδα	10,00%	10,00%	-	-
* TEKA Α.Ε.	www.tekasytems.gr/el/	Ελλάδα	25,00%	25,00%	-	-
* COSMOS BUSINESS SYSTEMS ΑΕ	www.sbs.gr	Ελλάδα	16,88%	16,88%	-	-

* Άμεσες Συμμετοχές

** Μητρική Εταιρεία

25. Αριθμός απασχολούμενου προσωπικού

Αριθμός απασχολούμενου προσωπικού στο τέλος της τρέχουσας περιόδου: Ομίλου 1.894, Εταιρείας 5 και στο τέλος της προηγούμενης χρήσης: Ομίλου 1.744, Εταιρείας 5.

26. Εποχικότητα

Ο Όμιλος έχει σημαντική διασπορά δραστηριοτήτων με αποτέλεσμα να μην παρουσιάζει στο σύνολο του ιδιαίτερη εποχικότητα. Οι πωλήσεις του εννεάμηνου προσεγγίζουν με σχετική αναλογικότητα το σύνολο των πωλήσεων του έτους.

27. Μακροπρόθεσμες φορολογικές απαιτήσεις

Το ποσό των € 12.706 χιλ. στο κονδύλι των μακροπρόθεσμων φορολογικών απαιτήσεων στην Εταιρεία και τον Όμιλο αφορά σε προκαταβολή φόρου ποσοστού 5% επί του τιμήματος της πώλησης της εταιρείας Q Telecommunication το έτος 2006. Η Εταιρεία,

(Τα ποσά παρουσιάζονται σε χιλιάδες Ευρώ εκτός εάν δηλώνεται διαφορετικά)

για το ανωτέρω γεγονός και με βάση την ισχύουσα νομοθεσία έχει σχηματίσει κατ' ειδικό τρόπο φορολογημένο αποθεματικό ύψους ευρώ 203.556 χιλ. ταξινομημένο στα αδιανέμητα κέρδη, που σε περίπτωση διανομής του ή μέρους αυτού θα εκπέσει την αναλογία του 5% που έχει ήδη προκαταβάλει. Πιο συγκεκριμένα εντός του 2006 (όπως αναλύεται στην αντίστοιχη ετήσια οικονομική έκθεση) η εταιρεία (πρώην Info-Quest A.E.B.E.) προχώρησε στην απόσχιση του τηλεπικοινωνιακού κλάδου της και στην πώληση του με τίμημα € 330.000 χιλ. και κέρδος προ φόρων € 241.232 χιλ.. Με βάση τον ν.2238/ αρ.13 παρακρατήθηκε φόρος 5% επί του τιμήματος, ο οποίος ανέρχεται σήμερα στο ανακτήσιμο ποσό των € 12.706 χιλ.

28. Δικαιώματα χρήσης περιουσιακών στοιχείων

Ο Όμιλος εφάρμοσε, για πρώτη φορά, το ΔΠΧΑ 16 «Μισθώσεις», με την επίδραση της εφαρμογής αυτού του προτύπου να αναγνωρίζεται κατά την ημερομηνία της αρχικής εφαρμογής (δηλαδή την 1 Ιανουαρίου 2019). Αντίστοιχα, οι πληροφορίες που αφορούν στη χρήση 2018 δεν έχουν επαναδιατυπωθεί, δηλαδή αποτυπώνονται σύμφωνα με τα προηγούμενα πρότυπα. Όπως απαιτείται από το Δ/Π 34. Ο Όμιλος και η Εταιρεία μισθώνει περιουσιακά στοιχεία συμπεριλαμβανομένων οικοπέδων & κτιρίων, και μεταφορικών μέσων. Οι όροι των συμβάσεων μίσθωσης διαπραγματεύονται σε μεμονωμένη βάση και περιέχουν ένα ευρύ φάσμα διαφορετικών όρων και συνθηκών.

Ο Όμιλος

	Οικόπεδα & Κτίρια	Μεταφορικά μέσα	Μηχ/κός εξοπλισμός	Σύνολο
Υπόλοιπο 1 Ιανουαρίου 2019	18.823	2.732	20	21.574
Προσθήκες	1.707	363	-	2.070
Απόσβέσεις	(2.464)	(667)	(7)	(3.137)
Πρώωρη λήξη συμβάσεων	(6)	(21)	-	(27)
Μεταβολές σε εκτιμήσεις των συμβάσεων	398	-	-	398
Υπόλοιπο 30 Σεπτεμβρίου 2019	18.464	2.407	13	20.885

Η Εταιρεία

	Οικόπεδα & Κτίρια	Μεταφορικά μέσα	Μηχ/κός εξοπλισμός	Σύνολο
Υπόλοιπο 1 Ιανουαρίου 2019	619	43	-	662
Απόσβέσεις	(60)	(8)	-	(68)
Υπόλοιπο 30 Σεπτεμβρίου 2019	560	35	-	595

Το σταθμισμένο μέσο διαφορικό επιτόκιο δανεισμού του μισθωτή που εφαρμόστηκε για τον προσδιορισμό των υποχρεώσεων από μισθώσεις κατά την 1^η Ιανουαρίου 2019 ήταν 4,8% για τον Όμιλο και την Εταιρεία.

(Τα ποσά παρουσιάζονται σε χιλιάδες Ευρώ εκτός εάν δηλώνεται διαφορετικά)

29. Υποχρεώσεις από μισθώσεις δικαιωμάτων χρήσης περιουσιακών στοιχείων

Οι υποχρεώσεις μισθώσεις δικαιωμάτων χρήσης περιουσιακών στοιχείων αφορούν στη προεξοφλημένη υποχρέωση καταβολής μισθωμάτων δικαιωμάτων χρήσης περιουσιακών στοιχείων (Σημείωση 28), βάσει του ΔΠΧΑ 16 (Μισθώσεις).

	ΟΜΙΛΟΣ		ΕΤΑΙΡΙΑ	
	30/09/2019	31/12/2018	30/09/2019	31/12/2018
Υποχρεώσεις από μισθώσεις	23.640	-	602	-
Σύνολο	23.640	-	602	-
Μακροπρόθεσμες υποχρεώσεις	20.340	-	520	-
Βραχυπρόθεσμες υποχρεώσεις	3.300	-	82	-
	23.640	-	602	-
Ενηλικίωση υπολοίπου				
	30/9/2019	31/12/2018	30/9/2019	31/12/2018
Έως 1 έτος	3.300	-	82	-
Από 1 έτος έως 5 έτη	11.640	-	342	-
Πάνω από 5 έτη	8.700	-	178	-
	23.640	-	602	-

(Τα ποσά παρουσιάζονται σε χιλιάδες Ευρώ εκτός εάν δηλώνεται διαφορετικά)

30. Επιχειρηματικές συνενώσεις

Η κατά 100% έμμεση θυγατρική εταιρεία «ΓΟΥΙΝΤ ΖΗΜΠΕΝ ΒΟΙΩΤΙΑ ΕΝΕΡΓΕΙΑΚΗ Α.Ε.», την 11η Ιανουαρίου 2019 ολοκλήρωσε την εξαγορά του 100% του μετοχικού κεφαλαίου της εταιρείας "ΕΝΕΡΓΕΙΑΚΗ ΜΑΡΚΟΠΟΥΛΟΥ 2 Α.Ε." έναντι τιμήματος 1.183 χιλ. ευρώ.

Η προκύπτουσα προσωρινή υπεραξία της ανωτέρω εξαγοράς προσδιορίστηκε με βάση την λογιστική αξία της εξαγορασθείσας εταιρείας και είναι προσωρινή. Ο προσδιορισμός της εύλογης αξίας των περιουσιακών στοιχείων, των υποχρεώσεων και των ενδεχόμενων υποχρεώσεών τους, η κατανομή του τιμήματος εξαγοράς (PPA) καθώς και η οριστικοποίηση της προκύπτουσας υπεραξίας θα ολοκληρωθούν εντός 12 μηνών από τη στιγμή της εξαγοράς σύμφωνα με το ΔΠΧΑ 3 - Συνενώσεις Επιχειρήσεων. Παρακάτω παρουσιάζεται ο υπολογισμός της προσωρινής υπεραξίας εξαγοράς της ανωτέρω θυγατρικής :

Ανάλυση τιμήματος εξαγοράς :

Ποσά σε χιλιάδες ευρώ

	ΕΝΕΡΓΕΙΑΚΗ ΜΑΡΚΟΠΟΥΛΟΥ 2 ΑΕ
<hr/>	
- Συνολικό τίμημα για το σύνολο της συμμετοχής	1.183
	<hr/>
	Λογιστικές αξίες
<hr/>	
Περιουσιακά στοιχεία	
Μη κυκλοφορούντα περιουσιακά στοιχεία	560
Βραχυπρόθεσμες απαιτήσεις	60
Διαθέσιμα	409
Σύνολο περιουσιακών στοιχείων	1.029
	<hr/>
Υποχρεώσεις	
Μακροπρόθεσμες υποχρεώσεις	347
Βραχυπρόθεσμες υποχρεώσεις	73
Σύνολο υποχρεώσεων	420
	<hr/>
Καθαρή αξία περιουσιακών στοιχείων	610
	<hr/>
Ποσοστό (%) που αποκτήθηκε	100%
Καθαρά στοιχεία ενεργητικού που αποκτήθηκαν	610
	<hr/>
Συνολικό τίμημα που καταβλήθηκε	1.183
Καθαρή αξία περιουσιακών στοιχείων που αποκτήθηκαν	610
Προσωρινή υπεραξία	573
	<hr/>
Τίμημα που καταβλήθηκε	1.183
Ταμειακά διαθέσιμα θυγατρικής κατά την ημερομηνία απόκτησης	409
Καθαρή ταμειακή εκροή	774
	<hr/>

Οι χρηματοοικονομικές καταστάσεις της ανωτέρω εταιρείας ενσωματώθηκαν στις ενοποιημένες χρηματοοικονομικές καταστάσεις του Ομίλου με την μέθοδο της ολικής ενοποίησης για πρώτη φορά την 31 Μαρτίου 2019.

(Τα ποσά παρουσιάζονται σε χιλιάδες Ευρώ εκτός εάν δηλώνεται διαφορετικά)

Η κατά 100% θυγατρική εταιρεία «Quest Ενεργειακή Κτηματική Α.Ε.Β.Ε.», την 23η Ιουλίου 2019 εξαγόρασε το 100% του μετοχικού κεφαλαίου της εταιρείας "ΑΝΩΝΥΜΗ ΤΟΥΡΙΣΤΙΚΗ – ΓΕΩΡΓΙΚΗ – ΚΑΤΑΣΚΕΥΑΣΤΙΚΗ ΕΤΑΙΡΕΙΑ ΚΥΝΗΓΟΣ." έναντι τιμήματος 21.262 χιλ. ευρώ.

Η προκύπτουσα προσωρινή υπεραξία της ανωτέρω εξαγοράς προσδιορίσθηκε με βάση την λογιστική αξία της εξαγορασθείσας εταιρείας και είναι προσωρινή. Ο προσδιορισμός της εύλογης αξίας των περιουσιακών στοιχείων, των υποχρεώσεων και των ενδεχόμενων υποχρεώσεών τους, η κατανομή του τιμήματος εξαγοράς (PPA) καθώς και η οριστικοποίηση της προκύπτουσας υπεραξίας θα ολοκληρωθούν εντός 12 μηνών από τη στιγμή της εξαγοράς σύμφωνα με το ΔΠΧΑ 3 - Συνενώσεις Επιχειρήσεων. Παρακάτω παρουσιάζεται ο υπολογισμός της προσωρινής υπεραξίας εξαγοράς της ανωτέρω θυγατρικής :

Ανάλυση τιμήματος εξαγοράς :

Ποσά σε χιλιάδες ευρώ

Κυνηγός Α.Ε.

- Συνολικό τίμημα για το σύνολο της συμμετοχής 21.262

Λογιστικές αξίες

Περιουσιακά στοιχεία

Μη κυκλοφορούντα περιουσιακά στοιχεία	13.160
Βραχυπρόθεσμες απαιτήσεις	1.903
Διαθέσιμα	2.474
Σύνολο περιουσιακών στοιχείων	17.538

Υποχρεώσεις

Μακροπρόθεσμες υποχρεώσεις	5.958
Βραχυπρόθεσμες υποχρεώσεις	2.521
Σύνολο υποχρεώσεων	8.479

Καθαρή αξία περιουσιακών στοιχείων

9.059

Ποσοστό (%) που αποκτήθηκε	100%
Καθαρά στοιχεία ενεργητικού που αποκτήθηκαν	9.059

Συνολικό τίμημα που καταβλήθηκε	21.262
Καθαρή αξία περιουσιακών στοιχείων που αποκτήθηκαν	9.059

Προσωρινή υπεραξία

12.203

Τίμημα που καταβλήθηκε	21.262
Ταμειακά διαθέσιμα θυγατρικής κατά την ημερομηνία απόκτησης	2.474
Καθαρή ταμειακή εκροή	18.788

Προηγούμενη χρήση

Την 19 Νοεμβρίου 2018 η κατά 100% θυγατρική εταιρεία της Εταιρείας με την επωνυμία «Quest Ενεργειακή Κτηματική Α.Ε.Β.Ε.», προέβη στην εξαγορά των παρακάτω επτά φωτοβολταϊκών σταθμών παραγωγής ηλεκτρικής ενέργειας ισχύος 1MW έκαστος οι οποίοι βρίσκονται σε ΒΙ.ΠΕ της Βορείου Ελλάδος. Το τίμημα εξαγοράς για το σύνολο των εταιρειών φορέων των έργων (7MW), ήταν Ευρώ 4.320 χιλ..

- ΒΕΤΑ SUNENERGIA KARVALI ΑΕ
- ΦΩΣ ΕΝΕΡΓΕΙΑ ΚΑΒΑΛΑΣ ΑΕ
- ΝΥΟΝΟ ΚΑΒΑΛΑ PHOTOPOWER ΑΕ
- ΕΝΕΡΓΕΙΑ ΦΩΤΟΣ ΒΗΤΑ ΞΑΝΘΗΣ ΑΕ
- ΡΕΤΡΟΧ SOLAR POWER ΑΕ
- PHOTOPOWER ΕΥΜΙΡΙΟ ΒΕΤΑ ΑΕ
- ΜΥΛΟΠΟΤΑΜΟΣ ΦΩΣ 2 ΑΕ

(Τα ποσά παρουσιάζονται σε χιλιάδες Ευρώ εκτός εάν δηλώνεται διαφορετικά)

Η προκύπτουσα προσωρινή υπεραξία των ανωτέρω εξαγορών προσδιορίσθηκε με βάση την λογιστική αξία των εξαγορασθεισών εταιρειών και είναι προσωρινή. Ο προσδιορισμός της εύλογης αξίας των περιουσιακών στοιχείων, των υποχρεώσεων και των ενδεχόμενων υποχρεώσεών τους, η κατανομή του τιμήματος εξαγοράς (PPA) καθώς και η οριστικοποίηση της προκύπτουσας υπεραξίας θα ολοκληρωθούν εντός 12 μηνών από τη στιγμή της εξαγοράς σύμφωνα με το ΔΠΧΑ 3 - Συνενώσεις Επιχειρήσεων. Παρακάτω παρουσιάζεται ο υπολογισμός της προσωρινής υπεραξίας εξαγοράς των ανωτέρων θυγατρικών :

Ανάλυση τιμήματος εξαγοράς :

Ποσά σε χιλιάδες ευρώ

	BETA SUNENERGIA KARVALIAE	ΦΩΣ ΕΝΕΡΓΕΙΑ ΚΑΒΑΛΑΣ ΑΕ	ΝΟΥΟ ΚΑΒΑΛΑ PHOTOPOWER ΑΕ	ΕΝΕΡΓΕΙΑ ΦΩΤΟΣ ΒΗΤΑ ΞΑΝΘΗΣ ΑΕ
- Συνολικό τίμημα για το σύνολο της συμμετοχής	832	600	612	451
	Λογιστικές αξίες			
Περιουσιακά στοιχεία				
Μη κυκλοφορούντα περιουσιακά στοιχεία	1.659	1.637	1.598	1.633
Βραχυπρόθεσμες απαιτήσεις	167	164	159	152
Διαθέσιμα	127	76	93	65
Σύνολο περιουσιακών στοιχείων	1.953	1.877	1.850	1.850
Υποχρεώσεις				
Μακροπρόθεσμες υποχρεώσεις	1.458	1.481	1.484	1.497
Βραχυπρόθεσμες υποχρεώσεις	388	445	400	474
Σύνολο υποχρεώσεων	1.846	1.926	1.884	1.971
Καθαρή αξία περιουσιακών στοιχείων	107	-49	-34	-121
Ποσοστό (%) που αποκτήθηκε	100%	100%	100%	100%
Καθαρά στοιχεία ενεργητικού που αποκτήθηκαν	107	-49	-34	-121
Συνολικό τίμημα που καταβλήθηκε	832	600	612	451
Καθαρή αξία περιουσιακών στοιχείων που αποκτήθηκαν	107	-49	-34	-121
Προσωρινή υπεραξία	725	649	646	572
Τίμημα που καταβλήθηκε	832	600	612	451
Ταμειακά διαθέσιμα θυγατρικής κατά την ημερομηνία απόκτησης	127	76	93	65
Καθαρή ταμειακή εκροή	705	524	519	386

(Τα ποσά παρουσιάζονται σε χιλιάδες Ευρώ εκτός εάν δηλώνεται διαφορετικά)

	PETROX SOLAR POWER ΑΕ	PHOTOPOWER ΕΥΜΙΡΙΟ ΒΕΤΑ ΑΕ	ΜΥΛΟΠΟΤΑΜΟΣ ΦΩΣ 2 ΑΕ	<u>Σύνολο</u>
- Συνολικό τίμημα για το σύνολο της συμμετοχής	601	584	640	4.320
	<u>Λογιστικές αξίες</u>			
Περιουσιακά στοιχεία				
Μη κυκλοφορούντα περιουσιακά στοιχεία	1.609	1.621	1.644	11.401
Βραχυπρόθεσμες απαιτήσεις	156	150	227	1.175
Διαθέσιμα	102	92	94	649
Σύνολο περιουσιακών στοιχείων	1.867	1.863	1.965	13.225
Υποχρεώσεις				
Μακροπρόθεσμες υποχρεώσεις	1.490	1.495	1.506	10.411
Βραχυπρόθεσμες υποχρεώσεις	418	441	351	2.917
Σύνολο υποχρεώσεων	1.908	1.936	1.857	13.328
Καθαρή αξία περιουσιακών στοιχείων	-41	-73	107	-103
Ποσοστό (%) που αποκτήθηκε	100%	100%	100%	100%
Καθαρά στοιχεία ενεργητικού που αποκτήθηκαν	-41	-73	107	-103
Συνολικό τίμημα που καταβλήθηκε	601	584	640	4.320
Καθαρή αξία περιουσιακών στοιχείων που αποκτήθηκαν	-41	-73	107	-104
Προσωρινή υπεραξία	642	657	533	4.424
Τίμημα που καταβλήθηκε	601	584	640	4.320
Ταμειακά διαθέσιμα κατά την ημερομηνία απόκτησης	102	92	94	649
Καθαρή ταμειακή εκροή	499	492	546	3.671

Οι χρηματοοικονομικές καταστάσεις των ανωτέρω εταιρειών ενσωματώθηκαν στις ενοποιημένες χρηματοοικονομικές καταστάσεις του Ομίλου με την μέθοδο της ολικής ενοποίησης για πρώτη φορά την 31 Δεκεμβρίου 2018.

31. Γεγονότα μετά την ημερομηνία του Ισολογισμού

Η Έκτακτη Γενική Συνέλευση των Μετόχων της 15/10/2019 αποφάσισε την αύξηση του μετοχικού κεφαλαίου της εταιρείας κατά το ποσό των ευρώ 2.859.271,68 με αύξηση της ονομαστικής αξίας κάθε μετοχής κατά ευρώ 0,08 (από ευρώ 0,10 σε ευρώ 0,18) με κεφαλαιοποίηση τμήματος του υπερβάλλοντος του υποχρεωτικού τακτικού αποθεματικού και την ταυτόχρονη μείωση του μετοχικού κεφαλαίου της Εταιρείας κατά ευρώ 5.003.725,44 με μείωση της ονομαστικής αξίας κάθε μετοχής κατά ευρώ 0,14 (από ευρώ 0,18 σε ευρώ 0,04) με σκοπό την επιστροφή κεφαλαίου με μετρητά στους μετόχους του ευρώ 5.003.725,44 ήτοι 0,14 ευρώ ανά μετοχή.

Μετά την ανωτέρω αύξηση και μείωση, το μετοχικό κεφάλαιο διαμορφώνεται σε ευρώ 1.429.635,84 και διαιρείται σε 35.740.896 άυλες κοινές ονομαστικές μετοχές ονομαστικής αξίας ευρώ 0,04 η κάθε μία.

Την 12.11.2019 καταχωρήθηκε στο Γενικό Εμπορικό Μητρώο (Γ.Ε.ΜΗ.) με Κωδικό Αριθμό Καταχώρησης 1969022, η με αριθμό 116052/12-11-2019 απόφαση του Υπουργείου Ανάπτυξης και Επενδύσεων με την οποία ενέκρινε την τροποποίηση του άρθρου 5 του Καταστατικού της εταιρείας.

Η Επιτροπή Εταιρικών Πράξεων του Χρηματιστηρίου Αθηνών στη συνεδρίασή της στις 21.11.2019, ενημερώθηκε για την αύξηση και μείωση της ονομαστικής αξίας των μετοχών της εταιρείας και την επιστροφή κεφαλαίου με καταβολή μετρητών στους μετόχους της εταιρείας ποσού ευρώ 0,14 ανά μετοχή.

Κατόπιν των ανωτέρω, από την 25.11.2019 οι μετοχές της εταιρείας ήταν διαπραγματεύσιμες στο Χ.Α. με τη νέα ονομαστική αξία ευρώ 0,04 ανά μετοχή και χωρίς το δικαίωμα συμμετοχής στην επιστροφή κεφαλαίου με καταβολή μετρητών στους Μετόχους ποσού ευρώ 0,14 ανά μετοχή.

Από την ίδια ημερομηνία, η τιμή εκκίνησης των μετοχών της εταιρείας στο Χ.Α. διαμορφώθηκε σύμφωνα με τον Κανονισμό του Χρηματιστηρίου Αθηνών σε συνδυασμό με την υπ' αριθ.26 απόφαση του Δ.Σ. του Χ.Α. όπως ισχύει.

Δικαιούχοι της επιστροφής κεφαλαίου ήταν οι μέτοχοι που ήταν εγγεγραμμένοι στα αρχεία του Σ.Α.Τ. την 26.11.2019.

Ως ημερομηνία έναρξης καταβολής της επιστροφής κεφαλαίου ορίστηκε η 29.11.2019 και θα πραγματοποιηθεί μέσω της τράπεζας ALPHA BANK.

Δεν προέκυψαν περεταίρω σημαντικά γεγονότα μετά την ημερομηνία κατάρτισης των χρηματοοικονομικών καταστάσεων.